

รายงานการประชุมข้าราชการ สำนักงานปศุสัตว์จังหวัดชัยภูมิ  
ครั้งที่ ๓/๒๕๖๙

วันจันทร์ที่ ๓๐ มีนาคม เวลา ๑๓.๓๐ น.

ณ ห้องประชุมสำนักงานปศุสัตว์จังหวัดชัยภูมิ และผ่านระบบออนไลน์โปรแกรม line meeting

ผู้มาประชุม

- |                                |  |
|--------------------------------|--|
| ๑. นายพิรศักดิ์ ไชยชนะแสง      | ปศุสัตว์จังหวัดชัยภูมิ   |
| ๒. นางสาวมาลย์ อุตสาหะ         | เจ้าพนักงานการเงินและบัญชีชำนาญงาน   |
| ๓. นายณรงค์ นาคราช             | หัวหน้ากลุ่มยุทธศาสตร์และสารสนเทศการปศุสัตว์   |
| ๔. นางสาวศศิธร หิรัญเข้ว่า     | เจ้าพนักงานสัตวบาลชำนาญงาน   |
| ๕. นางสาวชลดา แพงสา            | เจ้าพนักงานสัตวบาลปฏิบัติงาน   |
| ๖. นายวิสันต์ ตอพรหม           | ปศุสัตว์อำเภอเมืองชัยภูมิ ปฏิบัติหน้าที่ในตำแหน่ง<br>หัวหน้ากลุ่มส่งเสริมและพัฒนาการปศุสัตว์ |
| ๗. นางสาวนภาพร กองกาญจน์       | นักวิชาการสัตวบาลปฏิบัติการ  |
| ๘. นางสาวทับทอง บุญเต็ม        | นายสัตวแพทย์ชำนาญการพิเศษ  |
| ๙. นางสาวปณัชฎา จินาวา         | นายสัตวแพทย์ปฏิบัติการ   |
| ๑๐. นายวรรณสิทธิ์ พุทธรคุณ     | นายสัตวแพทย์ปฏิบัติการ   |
| ๑๑. นางสาวปรีชญัตร์ คงอภิรักษ์ | นายสัตวแพทย์ชำนาญการ   |
| ๑๒. นายจอม พรหมคำ              | นายสัตวแพทย์ปฏิบัติการ   |
| ๑๓. นายทศพล สวัสดิ์            | นายสัตวแพทย์ชำนาญการ<br>รักษาราชการแทน ปศุสัตว์อำเภอภูเขียว                                  |
| ๑๔. นายพิพัฒน์ ดิเรกโภาค       | นายสัตวแพทย์ชำนาญการ<br>รักษาราชการแทน ปศุสัตว์อำเภอคอนสาร                                   |

ผู้มาประชุม ผ่านระบบออนไลน์

- |                               |  |
|-------------------------------|--|
| ๑. นายสุรสิทธิ์ วิชัยแสง      | นายสัตวแพทย์ชำนาญการพิเศษ<br>รักษาราชการแทน ปศุสัตว์อำเภอเมืองชัยภูมิ  |
| ๒. นางสาวอนุสรุา แยมโย        | เจ้าพนักงานสัตวบาลปฏิบัติงาน   |
| ๓. นายณัฐพล คงปราโมทย์        | นายสัตวแพทย์ชำนาญการ<br>รักษาราชการแทน ปศุสัตว์อำเภอบ้านเขว้า          |
| ๔. นายเจตพล กันหาอาจ          | เจ้าพนักงานสัตวบาลชำนาญงาน<br>รักษาราชการแทน ปศุสัตว์อำเภอคอนสาร       |
| ๕. นางสาวปาริภรณ์ ฟิ้นดอนเค็ง | เจ้าพนักงานสัตวบาลชำนาญงาน<br>รักษาราชการแทน ปศุสัตว์อำเภอเกษตรสมบูรณ์ |
| ๖. นายพิทักษ์ บรรเทา          | เจ้าพนักงานสัตวบาลชำนาญงาน<br>รักษาราชการแทน ปศุสัตว์อำเภอหนองบัวแดง   |
| ๗. นางสาวพรทิภา ฮาดวิเศษ      | นายสัตวแพทย์ชำนาญการ   |
| ๘. นายทินกร โพธิ์พันธ์กุล     | ปศุสัตว์อำเภอจัตุรัส   |
| ๙. นางสาวประจวบ ปลอดภัย       | เจ้าพนักงานสัตวบาลชำนาญงาน รักษาราชการแทน<br>ปศุสัตว์อำเภอบำเหน็จณรงค์ |

- |                                     |  |
|-------------------------------------|--|
| ๑๐. นายกัมลาศ ชาตวิวงศ์             | นักวิชาการสัตวบาลปฏิบัติการ  |
| ๑๑. นายศิริพงษ์ บำรุงศรี            | นายสัตวแพทย์ปฏิบัติการ   |
| ๑๒. ว่าที่ร้อยตรีเดชา กลับสงเคราะห์ | ปศุสัตว์อำเภอเทพสถิต   |
| ๑๓. นางสาวพรพิพร จินะวงศ์           | นายสัตวแพทย์ปฏิบัติการ   |
| ๑๔. นายเสกสรรค์ เลิศกลาง            | ปศุสัตว์อำเภอบ้านแท่น  |
| ๑๕. นายโชค แปลงค่างพลู              | ปศุสัตว์อำเภอบำเหน็จณรงค์<br>รักษาราชการแทน ปศุสัตว์อำเภอแก้งคร้อ  |
| ๑๖. นางปิ่นฉัตร สวัสดิ์             | นายสัตวแพทย์ชำนาญการพิเศษ  |
| ๑๗. นายเจกวิรินทร์ มิ่งโสภา         | ปศุสัตว์อำเภอภักดีชุมพล  |
| ๑๘. นายกสิวัฒน์ วิชาติ              | เจ้าพนักงานสัตวบาลชำนาญงาน<br>รักษาราชการแทน ปศุสัตว์อำเภอเนินสง่า |
| ๑๙. นายรังสิต แหวนชัย               | เจ้าพนักงานสัตวบาลชำนาญงาน<br>รักษาราชการแทน ปศุสัตว์อำเภอซับใหญ่  |
| ๒๐. นายคณาธิป คงทองสังข์            | นายสัตวแพทย์ปฏิบัติการ   |

#### ผู้ร่วมประชุม

- |                             |                    |
|-----------------------------|--------------------|
| ๑. นายนิรันดร์ เพียงชัยภูมิ | เจ้าพนักงานสัตวบาล |
| ๒. นายเจนภพ ศุภวัตรวิบูลย์  | เจ้าพนักงานสัตวบาล |
| ๓. นายทวีชัย ราศีเกษมสุข    | เจ้าพนักงานสัตวบาล |
| ๔. นางสาวยุภา วงศ์สาระ      | นักจัดการงานทั่วไป |

#### ผู้ไม่มาประชุม

- |                        |  |           |
|------------------------|--|-----------|
| ๑. นายกัมพล พูลศรี     | เจ้าพนักงานธุรการปฏิบัติงาน                                      | ลากิจ     |
| ๒. นายชัย หงษ์วิเศษ    | นักวิชาการสัตวบาลปฏิบัติการ                                      | ติดราชการ |
| ๓. นายเจตเมธี สมัยกลาง | นายสัตวแพทย์ชำนาญการ<br>รักษาราชการแทน ปศุสัตว์อำเภอหนองบัวระเหว | ลาพักผ่อน |

เริ่มประชุม เวลา ๑๓.๓๐ น.

**ประธานกล่าวเปิดประชุม และดำเนินการตามระเบียบวาระการประชุมดังต่อไปนี้**

**ระเบียบวาระที่ ๑ เรื่องที่ประธานแจ้งให้ที่ประชุมทราบ**

๑.๑ แนะนำหัวหน้าส่วนราชการที่ย้ายมาปฏิบัติราชการ

๑) นายดุสิต ชูแซ ตำแหน่ง ผู้บัญชาการเรือนจำอำเภอภูเขียว ตำแหน่งเดิม  
ผู้บัญชาการเรือนจำอำเภอหล่มสัก จังหวัดเพชรบูรณ์

๒) นายอุดมชัย ชัยจุฑาภักดิ์ ตำแหน่ง ผู้อำนวยการสำนักงานส่งเสริมสวัสดิการ  
และสวัสดิภาพครูและบุคลากรทางการศึกษาจังหวัดชัยภูมิ

๓) นายภาสกร หวัดแท่น ตำแหน่ง อัยการผู้เชี่ยวชาญ สำนักงานอัยการภาค  
รักษาราชการในตำแหน่ง อัยการจังหวัดชัยภูมิ ย้ายไปดำรงตำแหน่งอัยการผู้เชี่ยวชาญ สำนักงานอัยการพิเศษฝ่ายคดีอาญา  
๒ ภาค ๓ สังกัด สำนักงานอัยการภาค ๓

๑.๒ ขอแสดงความยินดีกับข้าราชการที่ได้รับการแต่งตั้งและย้ายไปดำรงตำแหน่งในพื้นที่อื่น

๑) นายชุมพล นาครินทร์ ตำแหน่ง นายสัตวแพทย์ชำนาญการพิเศษ กลุ่มพัฒนาคุณภาพสินค้าปศุสัตว์ ไปปฏิบัติหน้าที่ในฐานะผู้อำนวยการกองสวัสดิภาพและสัตว์แพทย์บริการ กรมปศุสัตว์

๒) นางสาวรพีพร จินะวงศ์ ตำแหน่ง นายสัตวแพทย์ปฏิบัติการ สำนักงานปศุสัตว์อำเภอเทพสถิต ย้ายไปดำรงตำแหน่ง นายสัตวแพทย์ปฏิบัติการ สำนักงานปศุสัตว์อำเภอบางระจัน จังหวัดสิงห์บุรี

### ระเบียบวาระที่ ๒ เรื่องรับรองรายงานการประชุมครั้งที่แล้ว

ฝ่ายเลขานุการเสนอรายงานการประชุมข้าราชการสำนักงานปศุสัตว์จังหวัดชัยภูมิ ครั้งที่ ๒/๒๕๖๙ ประจำเดือน กุมภาพันธ์ ๒๕๖๙ ให้ที่ประชุมรับรองรายงานการประชุม  
มติที่ประชุม รับรองรายงานการประชุม

### ระเบียบวาระที่ ๓ เรื่องสืบเนื่องจากการประชุมครั้งที่แล้ว

- ไม่มี

### ระเบียบวาระที่ ๔ เรื่องที่เสนอให้ที่ประชุมทราบ

#### ๔.๑ เรื่องเพื่อทราบจากฝ่ายบริหารทั่วไป

๔.๑.๑ รับรองรายงานการประชุมประจำเดือนกุมภาพันธ์ ๒๕๖๙ และส่งรายงานการลาของข้าราชการพลเรือนสามัญ และพนักงานราชการ เดือนกุมภาพันธ์ ๒๕๖๙

The screenshot shows a web interface for reporting meeting minutes. At the top, there are tabs for 'รับรองรายงาน' (Approve Report) and 'สรุปรายงาน' (Summarize Report). A dropdown menu shows 'มีนาคม' (March) selected. A red button says 'รีเซ็ต (เฉพาะเจ้าหน้าที่จังหวัด)'. Below this are four summary boxes: 'ทั้งหมด 21' (Total 21), 'รอรับรอง 1' (Waiting for approval 1), 'รับรองแล้ว 18' (Approved 18), and 'ไม่รับรอง 2' (Not approved 2).

The main section is titled 'ฝ่าย/กลุ่มงาน' (Department/Division) and contains several report cards:

- ฝ่ายบริหารทั่วไป** (General Administration): Status 'รับรองแล้ว' (Approved). Time: 25/03/2569 15:17. Button: 'ยกเลิก' (Cancel).
- กลุ่มยุทธศาสตร์และสารสนเทศการปศุสัตว์** (Strategy and IT): Status 'ไม่รับรอง' (Not approved). Time: 25/03/2569 10:19. A red warning box says 'ไม่มีชื่อหัวหน้างานเข้าร่วมประชุม ขอแก้ไข หน้า 1 ลำดับที่ 17 แก้ไขตำแหน่ง'. Button: 'ยกเลิก' (Cancel).
- กลุ่มส่งเสริมและพัฒนาการปศุสัตว์** (Promotion and Development): Status 'ไม่รับรอง' (Not approved). Time: 25/03/2569 10:06. A red warning box says 'แก้ไข รายการที่ 4.4.2 ของใบแจ้งจัดรายการ ที่มีพื้นที่ ศพข. อำเภอเสนา และบ้านเขว้า คิดตามให้ตามแนวทางการเลี้ยงสัตว์ การดูแลสุขภาพสัตว์ การกำจัดขี้ป่องกับโรสลิ้งค์ แกะสัตว์ที่ป่วยได้รับจากอินทนิลจากกรมปศุสัตว์ และหรือสัตว์สิ้นของกรมการที่เข้าร่วมโครงการส่งเสริมและพัฒนาอาชีพการเลี้ยงสัตว์ เพื่อเป็นรายได้จากการเลี้ยงสัตว์และการบริโภคภายในครัวเรือน รายงานผลการปฏิบัติงานแบบครบถ้วนทุกเดือน'. Button: 'ยกเลิก' (Cancel).
- กลุ่มพัฒนาสุขภาพสัตว์** (Animal Health Development): Status 'รับรองแล้ว' (Approved). Time: 25/03/2569 15:17. Button: 'ยกเลิก' (Cancel).
- กลุ่มพัฒนาคุณภาพสินค้าปศุสัตว์** (Animal Product Quality Development): Status 'รับรองแล้ว' (Approved). Time: 25/03/2569 10:11. Button: 'ยกเลิก' (Cancel).

The bottom section is titled 'สำนักงานปศุสัตว์อำเภอ (16 อำเภอ)' (District Animal Husbandry Office (16 Districts)) and contains 16 small report cards, each for a different district, all with a status of 'รับรองแล้ว' (Approved) and a time stamp.

1	4/3/2026, 13:49:19	สำนักงานปศุสัตว์อำเภออุ้มผาง	<a href="https://drive.google.com/open?id=1iiHhZV_0H2g">https://drive.google.com/open?id=1iiHhZV_0H2g</a>
2	5/3/2026, 9:58:29	สำนักงานปศุสัตว์อำเภอคอนสวรรค์	<a href="https://drive.google.com/open?id=1wAdmkCcvZ">https://drive.google.com/open?id=1wAdmkCcvZ</a>
3	5/3/2026, 10:11:46	ปศุสัตว์อำเภอเมืองชัยภูมิ	<a href="https://drive.google.com/open?id=1VONM1Gx37">https://drive.google.com/open?id=1VONM1Gx37</a>
4	5/3/2026, 11:42:32	สำนักงานปศุสัตว์อำเภอเนินสง่า	<a href="https://drive.google.com/open?id=1HPGtis6ae6a">https://drive.google.com/open?id=1HPGtis6ae6a</a>
5	5/3/2026, 13:39:31	สำนักงานปศุสัตว์อำเภอชนใหญ่	<a href="https://drive.google.com/open?id=1npTpu3U5iSc">https://drive.google.com/open?id=1npTpu3U5iSc</a>
6	5/3/2026, 15:20:17	สำนักงานปศุสัตว์อำเภอบ้านเขว้า	<a href="https://drive.google.com/open?id=1XGbDIUUYDw">https://drive.google.com/open?id=1XGbDIUUYDw</a>
7	6/3/2026, 9:57:33	สำนักงานปศุสัตว์อำเภอเทพสถิต	<a href="https://drive.google.com/open?id=1858vuowwf4I">https://drive.google.com/open?id=1858vuowwf4I</a>
8	6/3/2026, 14:36:52	สำนักงานปศุสัตว์อำเภอแคว้นกร้อ	<a href="https://drive.google.com/open?id=1V3xxpsGUQ_">https://drive.google.com/open?id=1V3xxpsGUQ_</a>
9	9/3/2026, 10:57:25	สำนักงานปศุสัตว์อำเภอจัตุรัส	<a href="https://drive.google.com/open?id=1k54V0p-9I2r">https://drive.google.com/open?id=1k54V0p-9I2r</a>
10	9/3/2026, 11:03:21	สำนักงานปศุสัตว์อำเภอป่าหน่วจังหวัดนครราชสีมา	<a href="https://drive.google.com/open?id=1-dS_nuuRlWfE">https://drive.google.com/open?id=1-dS_nuuRlWfE</a>
11	9/3/2026, 11:17:20	สำนักงานปศุสัตว์อำเภอป่าหน่วจังหวัดนครราชสีมา (แกไข)	<a href="https://drive.google.com/open?id=1zAhlen_1EL2">https://drive.google.com/open?id=1zAhlen_1EL2</a>
12	9/3/2026, 11:46:49	สำนักงานปศุสัตว์อำเภอหนองบัวระเหว	<a href="https://drive.google.com/open?id=1oT25_q1nag">https://drive.google.com/open?id=1oT25_q1nag</a>
13	9/3/2026, 14:49:30	สำนักงานปศุสัตว์อำเภอภักดีชุมพล	<a href="https://drive.google.com/open?id=1GZoLWQ0eRf">https://drive.google.com/open?id=1GZoLWQ0eRf</a>
14	10/3/2026, 12:18:19	ปศุสัตว์อำเภอหนองบัวแดง	<a href="https://drive.google.com/open?id=1RQLXOWL4">https://drive.google.com/open?id=1RQLXOWL4</a>
15	23/3/2026, 10:48:54	สำนักงานปศุสัตว์อำเภอคอนสาร	<a href="https://drive.google.com/open?id=1aHJMoOLZK">https://drive.google.com/open?id=1aHJMoOLZK</a>
16	26/3/2026, 9:20:03	สำนักงานปศุสัตว์อำเภอบ้านแท่น	<a href="https://drive.google.com/open?id=1FcfR2viWTDj">https://drive.google.com/open?id=1FcfR2viWTDj</a>
17	26/3/2026, 10:43:53	สำนักงานปศุสัตว์อำเภอเกษตรสมบูรณ์	<a href="https://drive.google.com/open?id=1Wb0fJL6fUjx">https://drive.google.com/open?id=1Wb0fJL6fUjx</a>

คิวอาร์โค้ดส่งรายงาน



รายงานการลาของข้าราชการพลเรือนสามัญ

และพนักงานราชการ

เดือนมีนาคม ๒๕๖๙

\*\*\*ภายในวันที่ ๑๕ เมษายน ๒๕๖๙\*\*\*

### มติที่ประชุม รับทราบ

๔.๑.๒ ขี้แจงการเบิกเบี้ยเลี้ยงและค่าน้ำมัน ตามหนังสือที่ ขย ๐๐๐๘/ว๓๓๙

ลงวันที่ ๒๔ มีนาคม ๒๕๖๙



### บันทึกข้อความ

ส่วนราชการ...สำนักงานปศุสัตว์จังหวัดชัยภูมิ (กลุ่มพัฒนาสุขภาพสัตว์) โทร. ๐-๔๔๘๑-๒๓๓๔ ต่อ. ๑๓  
ที่...ขย ๐๐๐๘/ว ๓๓๙ วันที่ ๒๔ มีนาคม ๒๕๖๙

เรื่อง...โครงการเพิ่มประสิทธิภาพการเฝ้าระวัง ควบคุมและป้องกันโรคระบาดสัตว์

เรียน ปศุสัตว์อำเภอทุกอำเภอ

ตามที่กรมปศุสัตว์ อนุมัติโครงการเพิ่มประสิทธิภาพการเฝ้าระวัง ควบคุมป้องกันโรคระบาดสัตว์ เพื่อรองรับการปฏิบัติงานภารกิจ และนโยบายของกรมปศุสัตว์ ลดความเสี่ยงโรคระบาดสัตว์ในพื้นที่ระดับอำเภอ ได้ปฏิบัติงานได้อย่างทันที่ โดยสนับสนุนเป็นค่าเบี้ยเลี้ยง และค่าพาหนะ ในมาตรการควบคุม การเฝ้าระวัง ทางอากาศ พื้นที่กักก่อนการส่งออก เก็บตัวอย่างส่งตรวจทางห้องปฏิบัติการ ตรวจสอบการเคลื่อนย้ายสัตว์และ ชากสัตว์ ตลอดจนการส่งเสริมการจัดการฟาร์มที่เหมาะสม จากการใช้เงินค่าธรรมเนียมที่เรียกเก็บจากใบอนุญาต นำสัตว์หรือชากสัตว์เข้า ออก หรือผ่านราชอาณาจักร และค่าที่พักสัตว์ หรือชากสัตว์ที่นำเข้ามา หรือส่งออก ไปนอกราชอาณาจักร ในพื้นที่เป้าหมาย จำนวน ๗๖ จังหวัด ยกเว้นสำนักงานปศุสัตว์จังหวัดกรุงเทพมหานคร เพื่อใช้ในการตรวจติดตามงานสร้างความเชื่อมั่นในระบบการควบคุมโรค ที่มีต่อผู้บริโภคในประเทศ และตลาด การส่งออกสัตว์ - ชากสัตว์ไปยังต่างประเทศ (เอกสารแนบ ๑)

ในการนี้ สำนักงานปศุสัตว์จังหวัดชัยภูมิ ขอให้ท่านดำเนินการดังต่อไปนี้

๑. ให้ปฏิบัติตามระเบียบกระทรวงการคลังว่าด้วยการจัดซื้อจัดจ้างและบริหารพัสดุภาครัฐ พ.ศ. ๒๕๖๐ ระเบียบกรมปศุสัตว์ ว่าด้วยเงินค่าธรรมเนียมที่เรียกเก็บจากใบอนุญาตนำสัตว์หรือชากสัตว์เข้าออก ผ่านราชอาณาจักร และค่าที่พักสัตว์หรือชากสัตว์ที่นำเข้ามาหรือส่งออกไปนอกราชอาณาจักร พ.ศ. ๒๕๖๐ และระเบียบอื่นๆที่เกี่ยวข้องโดยเคร่งครัด

๒. เบิกจ่ายค่าธรรมเนียมที่เรียกเก็บจากใบอนุญาตนำสัตว์หรือชากสัตว์เข้า ออก หรือ ผ่านราชอาณาจักรและค่าที่พักสัตว์หรือชากสัตว์ที่นำเข้ามาหรือส่งออกไปนอกราชอาณาจักร ประจำปีงบประมาณ พ.ศ. ๒๕๖๙ ตามประเภทที่ได้รับจัดสรร โดยการเบิกจ่ายเงินให้ใช้บัญชีแยกประเภทที่กองคลังแจ้ง และมิให้ เกินวงเงินที่ได้รับการจัดสรร

๓. แผนการใช้เงิน หมวดใช้สอย เป็นค่าเบี้ยเลี้ยง และพาหนะ ให้สำนักงานปศุสัตว์จังหวัด ถัวจ่ายลงสำนักงานปศุสัตว์อำเภอได้จากแผนที่ประมาณการไว้ในโครงการ ทั้งนี้ เงินที่ได้รับไม่สามารถโอน เปลี่ยนแปลง หรือปรับเปลี่ยนไปใช้ในกิจกรรมอื่นได้ หากตรวจสอบพบการใช้เงินผิดประเภทจะเรียกเงินกลับ ส่วนกลางทั้งหมด

๔. รายงานผลการดำเนินงานของโครงการต่างๆ ผ่าน URL : <https://prdlid.github.io/budget/> สำหรับขั้นตอนการปฏิบัติงานสามารถดูรายละเอียดตามโครงการต่าง ๆ หากมีข้อสงสัยในการดำเนินงานขอให้ ประสานงานข้อมูลเพิ่มเติมก่อน เพื่อป้องกันข้อผิดพลาดในกรณีต่าง ๆ หมายเลขโทรศัพท์ ๐๒-๖๕๓ ๔๔๔๔ ต่อ ๔๑๑๔ หรือผ่านไลน์ พัฒนาระบบสบ. แอดไลน์ ID :@276hmfq

๕. วิธีการดำเนินงาน การเพิ่มประสิทธิภาพการเฝ้าระวัง ควบคุม ป้องกันโรคระบาดสัตว์ การติดตามการตรวจพื้นที่กักก่อนส่งออกสำหรับโคเนื้อมีชีวิต

๕.๑ ประชุมชี้แจงเกี่ยวกับแผนงานด้านสุขภาพสัตว์ มอบหมายภารกิจแก่เจ้าหน้าที่ให้ สอดคล้องกับภารกิจของเครือข่ายการเฝ้าระวังโรคระบาดสัตว์ในพื้นที่

๕.๒ สนับสนุนการดำเนินการ ดังนี้

(๑) การเฝ้าระวังโรคทางอากาศ โดยสังเกตอาการสัตว์ เพื่อค้นหาสัตว์ป่วยตาย ผิดปกติ โดยบันทึกและรายงาน ตามที่กรมปศุสัตว์กำหนด

- (๒) การมีประวัติโรคในพื้นที่ยกเว้นการส่งออก
- ตรวจเยี่ยม ติดตาม ประเมินผล พื้นที่ที่กำหนด
  - เก็บตัวอย่างส่งตรวจทางห้องปฏิบัติการเพื่อการทดสอบโรค
  - ตรวจสอบสัตว์มีชีวิต และซากสัตว์เคลื่อนย้ายเข้าออกพื้นที่
  - เครื่องหมายประจำตัวสัตว์
- (๓) การมีประวัติพื้นที่รอบพื้นที่กักกักการส่งออก
- สั้ววางและบันทึกข้อมูลพื้นฐานประชากรตามแบบรายงานที่กำหนด
  - ตรวจเยี่ยมเกษตรกรผู้เลี้ยงสัตว์ในพื้นที่และระบบฟาร์ม ได้แก่ ฟาร์มมาตรฐาน ฟาร์มคอมพาร์ทเมนต์ และพื้นที่กักกักเพื่อมีประวัติโรคทางอากาศ
  - ดำเนินการควบคุมโรค กรณีการเกิดโรคระบาดในพื้นที่

เพื่อใช้ในการปฏิบัติงานมีประวัติโรค

- ดำเนินการควบคุมโรค กรณีการเกิดโรคระบาดในพื้นที่
๖. ตารางแสดงการจัดสรรงบประมาณโครงการเพิ่มประสิทธิภาพการมีประวัติ ควบคุมและป้องกันโรคระบาดสัตว์ ประจำปีงบประมาณ ๒๕๖๙ เป็นค่าใช้จ่ายในการเดินทางไปราชการ

ที่	อำนาจ	ค่าเบี่ยงเนื่อง		ค่าน้ำมัน		หมายเหตุ
		กรมจัดสรรให้ ๑๒๐ บาท/คน/วัน	ให้เบิกต่อเดือน	กรมจัดสรรให้ ๒๕๐ บาท/วัน	ให้เบิกต่อเดือน	
๑.	กองสารจับใบอยู่บ้านแม่พันวิเศษจุนกลาง	๑๕,๐๐๐ บาท	ดำเนินการเบิกเบี่ยงเนื่องเดือนมีนาคมถึงกรกฎาคม โดยเบิก ๒๑ วัน/เดือน เป็นเงิน ๒,๕๒๐ บาท ทั้งนี้ ในเดือนสิงหาคม ให้เบิกเบี่ยงเนื่อง ๒๐ วัน เป็นเงิน ๒,๕๐๐ บาท	๓,๐๐๐ บาท	๓,๐๐๐ บาท/เดือน (เบิกได้ ๓ เดือน คือ เดือนเมษายน ถึงมิถุนายน ๖๑)	***เจ้าหน้าที่จ้างเหมาบริการทุกตำแหน่งสามารถเบิกเบี่ยงเนื่องจากโครงการนี้ได้***
๒.	เกษตรประทุมแม่จันหรือเป็นสำบ้านสว่างบ้านฉางนครศรีสุโขทัยหนองบัวแดงหนองบัวหลวง	๒๐,๐๐๐ บาท	ดำเนินการเบิกเบี่ยงเนื่องเดือนมีนาคม ถึงกรกฎาคม ให้เบิก ๓๐ วัน/เดือน เป็นเงิน ๓,๖๐๐ บาท ทั้งนี้ ในเดือนสิงหาคม ให้เบิกเบี่ยงเนื่อง ๓๑ วัน เป็นเงิน ๒,๐๐๐ บาท	๔,๐๐๐ บาท	ให้เบิก ๓,๐๐๐ บาท/เดือน (เบิกได้ ๔ เดือน คือ เดือนเมษายน ถึงกรกฎาคม ๖๑)	

ที่	อำนาจ	ค่าเบี่ยงเนื่อง		ค่าน้ำมัน		หมายเหตุ
		กรมจัดสรรให้ ๑๒๐ บาท/คน/วัน	ให้เบิกต่อเดือน	กรมจัดสรรให้ ๒๕๐ บาท/วัน	ให้เบิกต่อเดือน	
๓.	คอนสวรรค์ จัตุรัส เกษเขตเมืองชัยภูมิ	๒๕,๐๐๐ บาท	ดำเนินการเบิกเบี่ยงเนื่องเดือนมีนาคม ถึงกรกฎาคม ให้เบิกเบี่ยงเนื่อง ๓๕ วัน/เดือน เป็นเงิน ๔,๒๐๐ บาท ทั้งนี้ ในเดือนสิงหาคม ให้เบิกเบี่ยงเนื่อง ๓๔ วัน เป็นเงิน ๔,๐๐๐ บาท	๕,๐๐๐ บาท	ให้เบิก ๓,๐๐๐ บาท/เดือน (เบิกได้ ๕ เดือน คือ เดือนเมษายน ถึง สิงหาคม ๖๑)	***เจ้าหน้าที่จ้างเหมาบริการทุกตำแหน่งสามารถเบิกเบี่ยงเนื่องจากโครงการนี้ได้***

๓. จัดส่งเอกสารเพื่อขอเบิกจ่าย ภายในวันที่ ๓๐ ของเดือนถัดไป หลักฐานตามระเบียบกระทรวงการคลังว่าด้วยค่าใช้จ่ายในการเดินทางไปราชการ พ.ศ. ๒๕๕๐ และที่แก้ไขเพิ่มเติม ดังนี้
- คำสั่งอนุมัติให้เดินทางไปราชการ หรือแบบขออนุญาตเดินทางไปราชการ
  - แบบใบเบิกค่าใช้จ่ายในการเดินทางไปราชการ (แบบ ๘๗๐๘)
  - ค่าน้ำมันเชื้อเพลิงรถยนต์ราชการ ให้เบิกตามที่มีการจัดสรรโดยแบบใบเสร็จรับเงินค่าน้ำมันใบเสร็จรับเงินระบุทะเบียนรถยนต์ราชการ และรายละเอียดการใช้รถยนต์ราชการ

จึงเรียนมาเพื่อพิจารณาดำเนินการในส่วนที่เกี่ยวข้องต่อไป

(นายพิรศักดิ์ โชษณะแสง)  
ปลัดจังหวัดชัยภูมิ



ตัวอย่าง ใบเบิกค่าใช้จ่ายในการเดินทางไปราชการ แบบ ๘๗๐๘ และรายละเอียดการใช้รถยนต์

มติที่ประชุม รับทราบ

## ๔.๒ เรื่องเพื่อทราบจากกลุ่มยุทธศาสตร์และสารสนเทศการปศุสัตว์

### ๔.๒.๑ ผลการปรับปรุงทะเบียนเกษตรกรผู้เลี้ยงสัตว์รายครัวเรือน

แผนภูมิแสดงการปรับปรุงข้อมูลเกษตรกรผู้เลี้ยงสัตว์ ปี 2569  
พื้นที่ปศุสัตว์เขต 3 (1 ตุลาคม 2568 - 20 มีนาคม 2569)

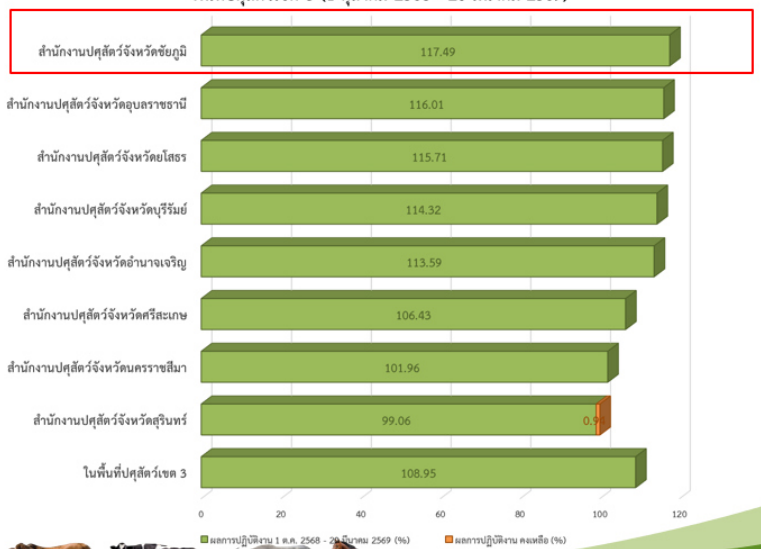

อำเภอ	ยอดเกษตรกรที่ปรับปรุง ข้อมูลเดือน ๑ ตุลาคม ๒๕๖๘ - ๓๐ มีนาคม ๒๕๖๙					
	ปรับปรุง	รออนุมัติ	รายใหม่	เลิกเลี้ยง	เสียชีวิต	ลบฟาร์ม
เมืองชัยภูมิ	๙,๕๐๐	๑	๒๑	๘๔๓	๑๕๘	-
บ้านเขว้า	๕,๑๙๔	๒๖	๑๖	๒๕๕	๓๒	-
คอนสวรรค์	๕,๓๕๒	๔	๒๐	๑๑	๑๓๐	-
เกษตรสมบูรณ์	๘,๘๓๒	๘	๑๔	๑๗	๑๒๕	-
หนองบัวแดง	๖,๒๕๒	๑๑๕	๑๘	๖	๑๓๔	-
จัตุรัส	๕,๘๒๗	๒	๓๓	๑๔	๑๘๖	-
บำเหน็จณรงค์	๔,๔๓๔	๔	๑๒	๔	๑๒๘	-
หนองบัวระเหว	๓,๗๕๖	-	๒๑	๒	๖๖	-
เทพสถิต	๔,๓๘๙	-	๑๖	๔๖	๕๑	-
ภูเขียว	๖,๗๑๔	-	๑๔	๓๒	๕๑	-
บ้านแพน	๔,๗๕๘	๕	๘	๓๒	๑๓๑	-
แก้งคร้อ	๔,๒๔๒	๑๕	๒๙	๔	๑๐๕	-
คอนสาร	๓,๔๓๘	๑	๖	-	๘๔	-
ภักดีชุมพล	๒,๓๗๓	๑	๖	๒๔	๓๖	-
เนินสง่า	๒,๑๘๙	-	๖	๑๖๑	๕๓	-
ซับใหญ่	๑,๔๕๔	๑๕	๔	๒๐	๓๙	-

มติที่ประชุม รับทราบ

๔.๒.๒ การพัฒนาบุคลากรตามตัวชี้วัด : ระดับความสำเร็จการพัฒนาผู้ได้บังคับบัญชา

รอบการประเมินที่ ๒/๒๕๖๙



บันทึกข้อความ

ส่วนราชการ สำนักงานปลัดจังหวัดชัยภูมิ (กลุ่มยุทธศาสตร์ฯ โทร. ๐๔๔๘๑๒๓๓๙ ต่อ. ๑๑.)

ที่ พย. ๐๐๐๘/๑ ๓๕๐ วันที่ ๒๕ มีนาคม ๒๕๖๙

เรื่อง การพัฒนาบุคลากรตามตัวชี้วัด : ระดับความสำเร็จในการพัฒนาผู้ได้บังคับบัญชา รอบการประเมินที่ ๒/๒๕๖๙

เรียน หัวหน้ากลุ่ม/ฝ่าย ปลัดจังหวัดอำเภอทุกอำเภอ

ตามที่สำนักงานปลัดจังหวัดชัยภูมิ ได้จัดทำรายงานแผนการพัฒนาบุคลากรตามตัวชี้วัด : ระดับความสำเร็จในการพัฒนาผู้ได้บังคับบัญชา ประจำปีงบประมาณ พ.ศ. ๒๕๖๙ รอบที่ ๑ ซึ่งได้ดำเนินการวางแผนพัฒนาบุคลากร จำนวน ๒ เรื่อง คือ ๑. ด้านทักษะดิจิทัล ๒. ทักษะตามกรอบแนวทางการพัฒนาบุคลากรภาครัฐ พ.ศ. ๒๕๖๖ - ๒๕๗๐ นั้น

ในกรณี การพัฒนาบุคลากรระดับความสำเร็จในการพัฒนาผู้ได้บังคับบัญชา รอบที่ ๒/๒๕๖๙ กำหนดให้ดำเนินการพัฒนาตนเองด้วยระบบเรียนรู้ทางไกล (e-learning) ของสำนักงาน ก.พ. และสถาบันพัฒนาบุคลากรภาครัฐ ด้านดิจิทัล (TDGA) สำนักงานฯ ได้กำหนดหลักสูตรในการอบรมรายบุคคล (รายละเอียดตามหลักสูตรที่แนบมาพร้อมนี้) เพื่อให้การดำเนินงานตัวชี้วัดระดับความสำเร็จผู้ได้บังคับบัญชา สำเร็จตามตัวชี้วัดที่กรมปลัดฯ กำหนดไว้ โดยเริ่มพัฒนาตนเองตั้งแต่บัดนี้ถึงวันศุกร์ที่ ๓๐ เมษายน ๒๕๖๙ ตามหลักสูตรที่กำหนดให้ และให้ส่งหลักฐานการฝึกอบรม (ใบประกาศนียบัตร) ส่งให้กลุ่มยุทธศาสตร์และสารสนเทศการปลัดฯ ภายในวันศุกร์ที่ ๑ พฤษภาคม ๒๕๖๙

จึงเรียนมาเพื่อดำเนินการต่อไป

(นายพีรศักดิ์ ไชยชนะแสง)  
ปลัดจังหวัดชัยภูมิ

มติที่ประชุม รับทราบ

๔.๒.๓ กำหนดการและเป้าหมายเกษตรกร โครงการยกระดับมาตรฐานการผลิตปศุสัตว์  
นครชัยบุรีนทร์ครบวงจร ประจำปีงบประมาณ พ.ศ. ๒๕๖๙



## บันทึกข้อความ

ส่วนราชการ สำนักงานปศุสัตว์จังหวัดชัยภูมิ (กลุ่มยุทธศาสตร์และสารสนเทศฯ) ๐.๔๔๘๑.๒๓๓๔.....

ที่ ขย ๐๐๐๘/ว ๒๕๖

วันที่ ๑๑ มีนาคม ๒๕๖๙

เรื่อง การฝึกอบรมเกษตรกร โครงการยกระดับมาตรฐานการผลิตปศุสัตว์นครชัยบุรีนทร์ครบวงจร  
ประจำปีงบประมาณ พ.ศ. ๒๕๖๙

เรียน ปศุสัตว์อำเภอทุกอำเภอ

ด้วยกลุ่มจังหวัดภาคตะวันออกเฉียงเหนือตอนล่าง ๑ อนุมัติให้สำนักงานปศุสัตว์จังหวัดชัยภูมิ  
ดำเนินโครงการยกระดับมาตรฐานการผลิตปศุสัตว์นครชัยบุรีนทร์ครบวงจร ประจำปีงบประมาณ พ.ศ. ๒๕๖๙  
กิจกรรม ยกระดับการผลิตโคเนื้อคุณภาพสู่มาตรฐานฟาร์มที่มีระบบป้องกันโรคและการเลี้ยงสัตว์ที่เหมาะสม (GFM)  
ตามแผนการปฏิบัติราชการประจำปี พ.ศ. ๒๕๖๙

สำนักงานปศุสัตว์จังหวัดชัยภูมิ จึงขอแจ้งกำหนดการและเป้าหมายเกษตรกรฝึกอบรม  
โครงการยกระดับมาตรฐานการผลิตปศุสัตว์นครชัยบุรีนทร์ครบวงจร ประจำปีงบประมาณ พ.ศ. ๒๕๖๙  
กิจกรรม ยกระดับการผลิตโคเนื้อคุณภาพสู่มาตรฐานฟาร์มที่มีระบบป้องกันโรคและการเลี้ยงสัตว์ที่เหมาะสม (GFM)  
หลักสูตร “การปฏิบัติทางการเกษตรที่ดีด้านปศุสัตว์ สำหรับผู้ประกอบการฟาร์มโคเนื้อ” โดยมีเป้าหมาย  
เกษตรกร รวมทั้งสิ้น ๔๐ ราย ฝึกอบรมในวันศุกร์ที่ ๓ เมษายน ๒๕๖๙ เวลา ๐๘.๓๐ - ๑๖.๓๐ น.  
ณ ห้องประชุมสำนักงานปศุสัตว์จังหวัดชัยภูมิ จึงขอให้สำนักงานปศุสัตว์อำเภอทุกอำเภอเตรียมความพร้อม  
และคัดเลือกเกษตรกรที่ผ่านการฝึกอบรมหลักสูตร “การเลี้ยงโคเนื้อ และการยกระดับฟาร์มมาตรฐาน GFM”  
ภายใต้โครงการยกระดับมาตรฐานการผลิตปศุสัตว์นครชัยบุรีนทร์ครบวงจร ประจำปีงบประมาณ พ.ศ. ๒๕๖๙  
เพื่อเข้ารับการฝึกอบรมตามวัน และเวลาดังกล่าว รายละเอียดตามเอกสารที่แนบมาพร้อมนี้

จึงเรียนมาเพื่อทราบและดำเนินการ

ทิตติ

(นายพีรศักดิ์ ไชยชนะแสง)

ปศุสัตว์จังหวัดชัยภูมิ

กำหนดการและเป้าหมายเกษตรกร  
โครงการยกระดับมาตรฐานการผลิตปศุสัตว์นครชัยบุรีนครบวงจร ประจำปีงบประมาณ พ.ศ. ๒๕๖๔  
กิจกรรม ยกระดับการผลิตโคเนื้อคุณภาพสู่มาตรฐานฟาร์มที่มีระบบป้องกันโรค  
และการเลี้ยงสัตว์ที่เหมาะสม (GFM)  
หลักสูตร “การปฏิบัติทางการเกษตรที่ดีด้านปศุสัตว์ สำหรับผู้ประกอบการฟาร์มโคเนื้อ”  
ในวันศุกร์ที่ ๓ เมษายน ๒๕๖๔  
ณ ห้องประชุมสำนักงานปศุสัตว์จังหวัดชัยภูมิ

ลำดับที่	อำเภอ	เกษตรกรผู้เลี้ยงโคเนื้อ (ราย)
๑	เมืองชัยภูมิ	๓
๒	คอนสวรรค์	๓
๓	บ้านแท่น	๓
๔	จัตุรัส	๓
๕	เกษตรสมบูรณ์	๓
๖	แก้งคร้อ	๓
๗	หนองบัวแดง	๓
๘	เทพสถิต	๓
๙	ภูเขียว	๒
๑๐	เนินสง่า	๒
๑๑	บ้านเขว้า	๒
๑๒	ซับใหญ่	๒
๑๓	คอนสาร	๒
๑๔	บ้านน้ำจืด	๒
๑๕	หนองบัวระเหว	๒
๑๖	ภักดีชุมพล	๒
รวม		๔๐

กำหนดการฝึกอบรม  
หลักสูตร “การปฏิบัติทางการเกษตรที่ดีด้านปศุสัตว์ สำหรับผู้ประกอบการฟาร์มโคเนื้อ”  
ภายใต้โครงการยกระดับมาตรฐานการผลิตปศุสัตว์นครชัยบุรีนครบวงจร  
ประจำปีงบประมาณ พ.ศ. ๒๕๖๔  
กิจกรรม ยกระดับการผลิตโคเนื้อคุณภาพสู่มาตรฐานฟาร์มที่มีระบบป้องกันโรคและ  
การเลี้ยงสัตว์ที่เหมาะสม (GFM)  
ในวันศุกร์ที่ ๓ เดือน เมษายน พ.ศ. ๒๕๖๔  
สถานที่ ณ ห้องประชุมสำนักงานปศุสัตว์จังหวัดชัยภูมิ  
ศาลากลางใน เมือง อำเภอเมืองชัยภูมิ จังหวัดชัยภูมิ

เวลา ๐๘.๓๐ - ๐๙.๐๐ น.	ลงทะเบียนผู้เข้ารับการฝึกอบรม
๐๙.๐๐ - ๑๑.๐๐ น.	พระราชบัญญัติมาตรฐานสินค้าเกษตร พ.ศ. ๒๕๕๑ ระเบียบกรมปศุสัตว์ว่าด้วย การขอรับและออกใบรับการปฏิบัติทางการเกษตรที่ดีด้านปศุสัตว์ (สำนักงานปศุสัตว์เขต ๓)
๑๑.๐๐ - ๑๒.๐๐ น.	ขั้นตอนและวิธีการตรวจประเมินฟาร์มโคเนื้อ GAP (สำนักงานปศุสัตว์เขต ๓)
๑๒.๐๐ - ๑๓.๐๐ น.	พักรับประทานอาหารกลางวัน
๑๓.๐๐ - ๑๔.๐๐ น.	ขั้นตอนและวิธีการตรวจเร่งเนื้อแดงในฟาร์มโคเนื้อ (สำนักงานปศุสัตว์เขต ๓)
๑๔.๐๐ - ๑๕.๐๐ น.	การใช้ยาอย่างถูกต้องผสมเหตุผล และการควบคุมสารตกค้างภายในฟาร์ม เลี้ยงสัตว์ (สำนักงานปศุสัตว์เขต ๓)
๑๕.๐๐ - ๑๖.๐๐ น.	การจัดการความปลอดภัยทางชีวภาพภายในฟาร์ม และเทคนิคการจัดการ ฟาร์ม (สำนักงานปศุสัตว์เขต ๓)
๑๖.๐๐ - ๑๖.๓๐	สรุปการอบรมและตอบข้อซักถาม

หมายเหตุ : รับประทานอาหารว่าง เวลา ๑๐.๓๐ - ๑๐.๔๕ น. และเวลา ๑๔.๐๐ - ๑๔.๑๕ น.

### มติที่ประชุม รับทราบ

๔.๒.๔ ติดตามเอกสารฝึกอบรม อำเภอหนองบัวแดง อำเภอซับใหญ่ และอำเภอภักดีชุมพล

### มติที่ประชุม รับทราบ

#### ๔.๓ เรื่องเพื่อทราบจากกลุ่มพัฒนาสุขภาพสัตว์

๔.๓.๑ ขอส่งการกรมปศุสัตว์ ประชุมซักซ้อมความเข้าใจ ระเบียบฟาร์มที่มีระบบป้องกันโรค  
และการเลี้ยงสัตว์ที่เหมาะสม Good Farming Management : GFM ๒๕๖๔

### ระเบียบวาระการประชุม

ระเบียบวาระที่ 1 เรื่องประธานแจ้งให้ทราบ

ระเบียบวาระที่ 2 เรื่องเพื่อทราบ

ระเบียบฟาร์มที่มีระบบป้องกันโรคและการเลี้ยงสัตว์  
ที่เหมาะสม Good Farm management: GFM 2569

ระเบียบวาระที่ 3 เรื่องเพื่อพิจารณา

-

ระเบียบวาระที่ 4 เรื่องอื่นๆ

- การทดสอบโรครูเซลลาในฟาร์ม GFM  
- ติดตามงานตามตัวชี้วัด (FMD, LSD, GFM)

หน้า ๑  
เมื่อ ๑๓ มิถุนายน ๒๐๒๔ ราชกิจจานุเบกษา ๕ มิถุนายน ๒๕๖๔

ระเบียบกรมปศุสัตว์  
ว่าด้วยการขอรับและออกใบรับรองฟาร์มที่มีระบบป้องกันโรคและการเลี้ยงสัตว์ที่เหมาะสม  
(Good Farm Management : GFM)  
พ.ศ. ๒๕๖๔

เพื่อให้มีการยกระดับฟาร์มปศุสัตว์ที่มีระบบการป้องกันโรคและการเลี้ยงสัตว์ที่เหมาะสม  
ซึ่งเป็นมาตรฐานของเกษตรกรจากปัญหาโรคระบาด มีผลผลิต มีคุณภาพ และเป็น  
การลดความเสี่ยงต่อสิ่งแวดล้อมได้จึงจำเป็นต้องมีการปฏิบัติทางการเกษตรที่ดีด้านปศุสัตว์ โดยดำเนินการ  
ตามหลักวิชาการและมีการปฏิบัติตามแนวทางเดียวกัน

อาศัยอำนาจตามตรา ๑๒ วรรคสอง แห่งพระราชบัญญัติระเบียบบริหารราชการแผ่นดิน  
พ.ศ. ๒๕๔๔ ซึ่งแก้ไขเพิ่มเติมโดยพระราชบัญญัติระเบียบบริหารราชการแผ่นดิน (ฉบับที่ ๕)  
พ.ศ. ๒๕๔๕ อันมีผลใช้บังคับแล้ว จึงวางระเบียบว่าดังต่อไปนี้

ข้อ ๑ ระเบียบนี้เรียกว่า “ระเบียบกรมปศุสัตว์ ว่าด้วยการขอรับและออกใบรับรองฟาร์ม  
ที่มีระบบการป้องกันโรคและการเลี้ยงสัตว์ที่เหมาะสม (Good Farm Management : GFM)”

## ระเบียบ GFM 2569

บังคับใช้ 8 เมษายน 2569

### 10 หมวด 41 ข้อ

#### บทนิยาม

หมวดที่ 1 ผู้ขอรับการรับรอง สถานที่เลี้ยงสัตว์ ที่ปรึกษาของเกษตรกร  
และคณะผู้ตรวจประเมิน

หมวดที่ 2 การขอรับการรับรอง การตรวจประเมิน การรับรองและการออกใบรับรอง  
และเงื่อนไขสำหรับผู้ที่ได้รับการรับรอง

หมวดที่ 3 อายุใบรับรอง และการต่ออายุใบรับรอง

หมวดที่ 4 การตรวจติดตาม และการติดตามระบบการตรวจประเมิน

หมวดที่ 5 การยกเลิกการรับรอง

หมวดที่ 6 การพักใช้การรับรอง

หมวดที่ 7 การเพิกถอนการรับรอง

หมวดที่ 8 การอุทธรณ์

หมวดที่ 9 การจัดทำ และเก็บข้อมูล

หมวดที่ 10 เอกสารที่เกี่ยวข้องกับการรับรอง การตรวจประเมิน และอื่นๆ

บทเฉพาะกาล

## ผู้ขอรับการรับรอง และสถานที่เลี้ยงสัตว์

### บุคคลที่เกี่ยวข้อง

ในกระบวนการตรวจประเมิน และ  
รับรองฟาร์มGFM

- 01 **ผู้ขอรับการรับรอง**  
เจ้าของสถานที่เลี้ยงสัตว์ หรือผู้ที่ได้รับมอบอำนาจ
- 02 **ที่ปรึกษาของเกษตรกร**  
เจ้าหน้าที่กรมปศุสัตว์ หรือบุคคลที่กรมปศุสัตว์ฯ
- 03 **นายทะเบียน**  
เจ้าหน้าที่ปศุสัตว์อำเภอ
- 04 **คณะผู้ตรวจประเมิน**  
หัวหน้าคณะผู้ตรวจประเมิน และผู้ตรวจประเมิน
- 05 **ผู้ให้การรับรอง**  
ปศุสัตว์จังหวัด

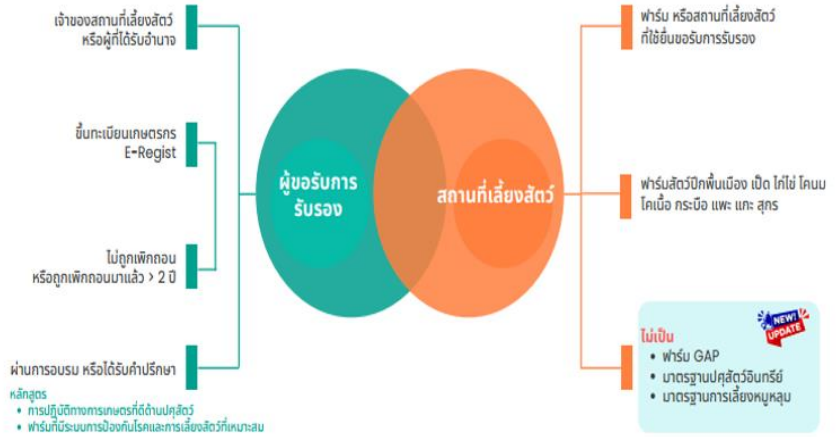

## ที่ปรึกษาของเกษตรกร และนายทะเบียน

### ที่ปรึกษาของเกษตรกร

- 01 **เจ้าหน้าที่กรมปศุสัตว์** หรือบุคคลที่กรมปศุสัตว์มอบหมาย
- 02 **ผ่านการฝึกอบรม** หรือได้รับคำแนะนำจากผู้ตรวจประเมิน
  - หลักสูตร
    - การตรวจประเมินฟาร์มGFM
    - ผู้ตรวจประเมินการปฏิบัติทางการเกษตรที่ดีด้านปศุสัตว์
    - ผู้ตรวจรับรองมาตรฐานฟาร์มเลี้ยงสัตว์
- 03 **ประชาสัมพันธ์ อบรม หรือให้คำปรึกษา**
- 04 **ประเมินฟาร์มเบื้องต้น**

### นายทะเบียน

- 01 **เจ้าหน้าที่ปศุสัตว์อำเภอ**
- 02 **ขึ้นทะเบียนเกษตรกรที่ผ่านการอบรม หรือเกษตรกรที่ได้รับคำปรึกษา**

## คณะผู้ตรวจประเมิน

อย่างน้อย 2 คน

**หัวหน้าคณะผู้ตรวจประเมิน**

**ผู้ตรวจประเมิน**

ปศุสัตว์อำเภอ หรือเจ้าหน้าที่ของ สنج.ปศจ.

เจ้าหน้าที่ของ สنج.ปศจ. หรือ เจ้าหน้าที่ของ สنج.ปศจ.

- สัตวแพทย์ สัตวศาสตร์ หรือสาขาที่เกี่ยวข้อง
- ผ่านการฝึกอบรมหลักสูตร
  - การตรวจประเมินฟาร์มGFM
  - ผู้ตรวจประเมินการปฏิบัติทางการเกษตรที่ดีด้านปศุสัตว์
  - ผู้ตรวจรับรองมาตรฐานฟาร์มเลี้ยงสัตว์

**ตรวจประเมินสถานที่เลี้ยงสัตว์**

สอบสวนข้อเท็จจริง

# ขั้นตอนการรับรองฟาร์ม



**ยื่นขอรับ  
การรับรอง**

**ตรวจสอบเงื่อนไข  
ฟาร์มเบื้องต้น**

**ตรวจสอบประเมิน**



**รับรองฟาร์ม  
และการออก  
ใบรับรอง**



**การติดตาม**



**การต่ออายุ**

## ยื่นขอรับการรับรอง

ยื่นคำร้องและหลักฐาน ณ สำนักงานปศุสัตว์อำเภอที่สถานที่เลี้ยงสัตว์ตั้งอยู่  
**ยกเลิกหลักฐานที่แสดงว่ามีการเลี้ยงสุกรในพื้นที่**

# การตรวจประเมินฟาร์มเบื้องต้น

แบบประเมินฟาร์มเบื้องต้น

ชื่อฟาร์ม/ชื่อ	รหัสฟาร์ม	ชื่อฟาร์ม (DD-MM-YY)
ชื่อผู้ประเมิน	ชื่อผู้ประเมิน	ชื่อผู้ประเมิน
ผลการประเมิน	<input type="checkbox"/> ผ่าน <input type="checkbox"/> ไม่ผ่าน	
วันที่ประเมิน		
ชื่อผู้ประเมิน		
ชื่อฟาร์ม/ชื่อ	รหัสฟาร์ม	ชื่อฟาร์ม (DD-MM-YY)
ชื่อผู้ประเมิน	ชื่อผู้ประเมิน	ชื่อผู้ประเมิน
ผลการประเมิน	<input type="checkbox"/> ผ่าน <input type="checkbox"/> ไม่ผ่าน	
วันที่ประเมิน		
ชื่อผู้ประเมิน		
ชื่อฟาร์ม/ชื่อ	รหัสฟาร์ม	ชื่อฟาร์ม (DD-MM-YY)
ชื่อผู้ประเมิน	ชื่อผู้ประเมิน	ชื่อผู้ประเมิน
ผลการประเมิน	<input type="checkbox"/> ผ่าน <input type="checkbox"/> ไม่ผ่าน	
วันที่ประเมิน		
ชื่อผู้ประเมิน		
ชื่อฟาร์ม/ชื่อ	รหัสฟาร์ม	ชื่อฟาร์ม (DD-MM-YY)
ชื่อผู้ประเมิน	ชื่อผู้ประเมิน	ชื่อผู้ประเมิน
ผลการประเมิน	<input type="checkbox"/> ผ่าน <input type="checkbox"/> ไม่ผ่าน	
วันที่ประเมิน		
ชื่อผู้ประเมิน		

วันที่: \_\_\_\_\_ ชื่อฟาร์ม: \_\_\_\_\_  
 ปี: \_\_\_\_\_

## การตรวจประเมิน

ต้องผ่านในทุกหัวข้อ

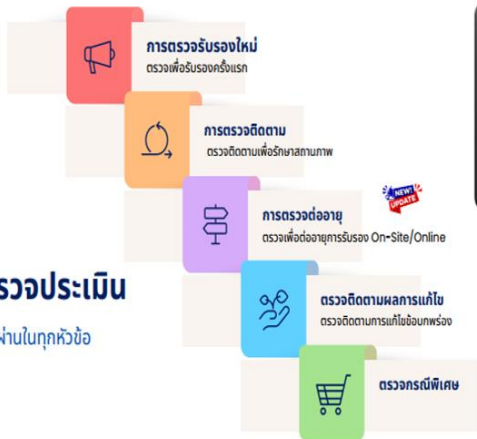

## รับรองฟาร์ม และการออกใบรับรอง



## ใบรับรอง



### เลขที่ใบรับรอง

ประกอบด้วยตัวเลขและตัวอักษรจำนวน 5 ส่วน เช่น 61 01 01 GFM 0001 เป็นต้น

### ชื่อฟาร์ม หรือ ชนิดฟาร์มสัตว์เลี้ยง

ชื่อฟาร์ม หรือชนิดฟาร์มสัตว์เลี้ยงตามใบคำร้องขอรับการรับรอง

### ชื่อผู้ขอรับการรับรอง

ออกในนามชื่อเจ้าของ/ชื่อบริษัท

### ที่ตั้งฟาร์มสัตว์เลี้ยง

ที่อยู่ฟาร์มที่ได้รับการรับรอง

### วันที่ออกใบรับรอง

วันที่ปศุสัตว์จังหวัดให้การรับรอง (DD MM YYYY)

### วันที่หมดอายุการรับรอง

3 ปีนับการวันที่ปศุสัตว์จังหวัดให้การรับรอง ((DD-1) MM (YYYY+3))

### กรณีต่ออายุ

วงเล็บคำว่าต่ออายุ ด้านบนเลขที่ใบรับรอง (ต่ออายุ) 69 01 10 GFM 0001



# การติดตาม

**สนง.ปศจ. NEW UPDATE**  
**การตรวจติดตามฟาร์ม**

- ตรวจติดตามเพื่อรักษาสถานภาพ
- อย่างน้อยปีละ 1 ครั้ง
- Online/Onsite

**สนง.ปศข.**  
**การติดตามระบบการตรวจประเมิน**

- ตรวจติดตามระบบ
- อย่างน้อยปีละ 1 ครั้ง

## ขั้นตอนการต่ออายุใบรับรองฟาร์ม



**NEW UPDATE**  
• ระบุวันที่อายุถัดจากวันที่หมดอายุ  
การรับรองเดิม

ภายใน 6 เดือนก่อนหมดอายุ

### คณะผู้ตรวจประเมินจัดทำรายงานเสนอต่อปลุสสัตว์จังหวัด

พักใช้

ยกเลิก

เพิกถอน

อุรณ

- ไม่สามารถแก้ไขข้อบกพร่องในระยะเวลาที่กำหนด
- ระยะเวลาไม่เกิน 180 วัน
- ติดตามผลอีกครั้ง
  - แก้ไขได้=เพิกถอนการพักใช้
  - แก้ไขไม่ได้=เพิกถอนการรับรอง

- เสียชีวิตไม่มีทายาท
- โอนกิจการ แล้วไม่สามารถปฏิบัติตามหลักเกณฑ์
- ย้ายสถานที่เลี้ยงสัตว์
- ขอยกเลิกเอง

- ถูกพักใช้ 2 ครั้ง
- ทำผิดกฎหมายที่เกี่ยวข้องด้านปลุสสัตว์
- ไม่ปฏิบัติตามเงื่อนไขของผู้ที่ได้รับรอง

ยื่นต่ออธิบดีกรมปลุสสัตว์ ภายใน 30 วัน

## สำรวจความชุกของโรคBrucella ในฟาร์มโคนมและโคเนื้อรายย่อย

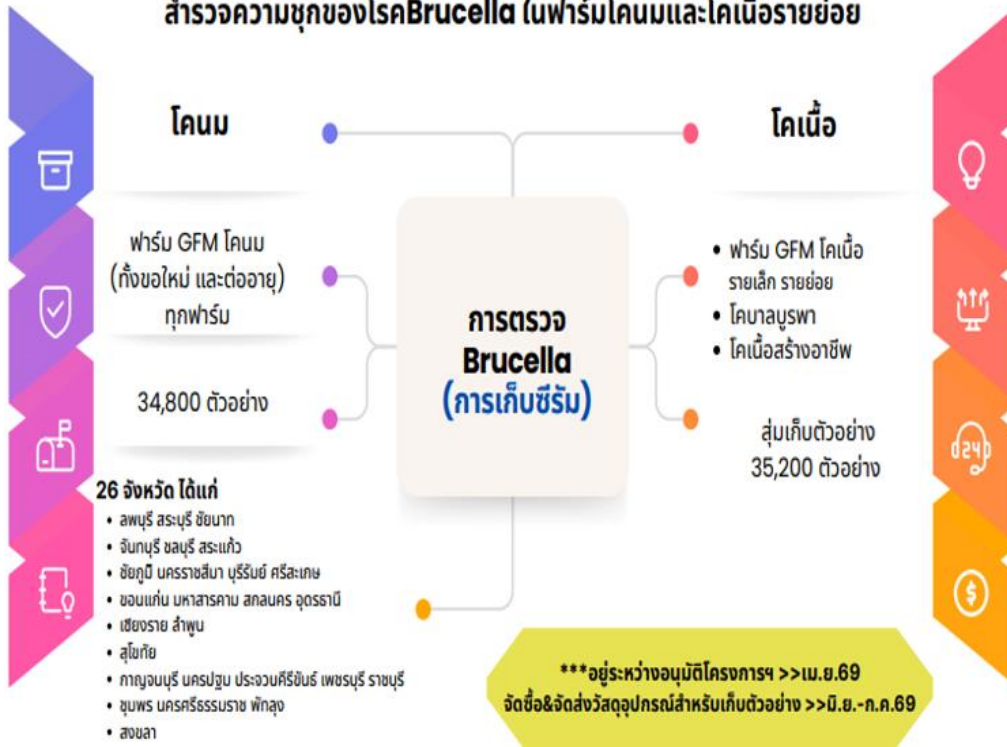

พื้นที่ปศุสัตว์เขต	จังหวัด	จำนวนฟาร์ม	จำนวนเป้าหมายทดสอบโรคโคเนื้อ (ตัว)	จำนวนฟาร์ม	จำนวนเป้าหมายทดสอบโรคโคนม	จำนวนเป้าหมายทดสอบโรครวมทั้งหมด (ตัว)
เขต 3	ชัยภูมิ	65	1,060	8	512	1,572
	นครราชสีมา	46	720	38	3,408	4,128
	บุรีรัมย์	38	580		0	580
	ยโสธร	19	810		0	810
	ศรีสะเกษ	55	1,002	2	160	1,162
	สุรินทร์	55	1,002	10	640	1,642
	อุบลราชธานี	48	630		0	630
	อำนาจเจริญ	33	310		0	310

## การติดตามผลการดำเนินโครงการตามตัวชี้วัดของกลุ่มควบคุมป้องกันโรคโค

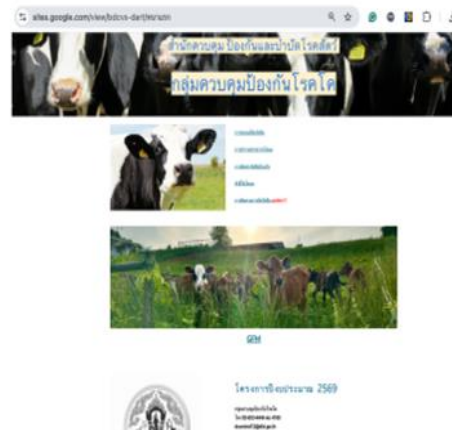

## กิจกรรม/โครงการ

1. การเฝ้าระวัง ป้องกันและควบคุมโรคปากและเท้าเปื่อย
2. การเฝ้าระวัง ป้องกันและควบคุมโรคลับปี สกิบ
3. การเฝ้าระวังและกำจัดโรค布鲁เซลลา
4. การทดสอบวัคซีนโรค
5. ฟาร์มปลอดโรค FMD Brucella TB ParaTB ระดับ A โคมม โคเนื่อ
6. ฟาร์มที่มีระบบการป้องกันโรคและการเลี้ยงสัตว์ที่เหมาะสม GFM

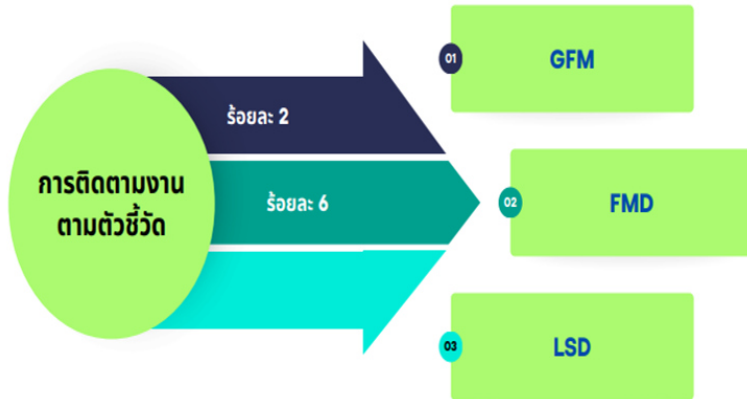

### GFM ร้อยละ 2

ระดับความสำเร็จในการยกระดับการเลี้ยงสัตว์ให้มีระบบการป้องกันโรคและการเลี้ยงสัตว์ที่เหมาะสม



### GFM ร้อยละ 6

ระดับความสำเร็จในการยกระดับการเลี้ยงสัตว์ให้มีระบบการป้องกันโรคและการเลี้ยงสัตว์ที่เหมาะสม

ตรวจเช็คคะแนนGFM

1	GFM 1/2569	คะแนนรวม 2คะแนน	Google site 1	รับรองใหม่ 0.5	ต่ออายุ 0.5	คะแนน1/69 2คะแนน
2	กรุงเทพมหานคร	#VALUE!	Pending	0	0	#VALUE!
3	เชียงใหม่	#VALUE!	Pending	0	0	#VALUE!
4	น่านบุรี	#VALUE!	Pending	0	0	#VALUE!
5	อุบลราชธานี	#VALUE!	Pending	0	0	#VALUE!
6	พระนครศรีอยุธยา	#VALUE!	Pending	0	0	#VALUE!
7	สทบุรี	#VALUE!	Pending	0	0	#VALUE!
8	สระบุรี	#VALUE!	Pending	0	0	#VALUE!
9	สิงห์บุรี	#VALUE!	Pending	0	0	#VALUE!
10	อ่างทอง	#VALUE!	Pending	0	0	#VALUE!
11	ฉะเชิงเทรา	#VALUE!	Pending	0	0	#VALUE!
12	ชัยภูมิ	#VALUE!	Pending	0	0	#VALUE!
13	ขอนแก่น	#VALUE!	Pending	0	0	#VALUE!
14	มหาสารคาม	#VALUE!	Pending	0	0	#VALUE!
15	น่านบุรี	#VALUE!	Pending	0	0	#VALUE!

### FMD ร้อยละ 6

ระดับความสำเร็จในการควบคุมป้องกันโรคระบาดในสัตว์ ระดับความสำเร็จในการควบคุมป้องกันโรคปากและเท้าเปื่อยในโคกระบือ แพะ และ

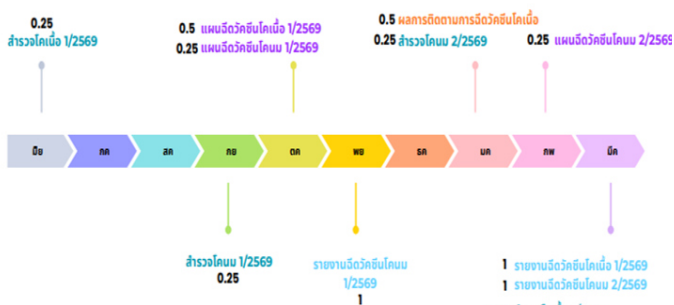

### FMD ร้อยละ 6

ระดับความสำเร็จในการควบคุมป้องกันโรคระบาดในสัตว์ ระดับความสำเร็จในการควบคุมป้องกันโรคปากและเท้าเปื่อยในโคกระบือ แพะ และ

ตรวจเช็คคะแนนFMD

1	โคเนื้อ	คะแนนรวม 6	สัตว์ 1	แพนดิวคัม 1	โคเนื้อ 3	โคกระบือ 1	โคกระบือ 1	โคกระบือ 1	รวม 1
2	กรุงเทพมหานคร	3.25	1	1	0.25	0.25	0	0	1
3	น่านบุรี	3	1	1	0	#VALUE!	#VALUE!	0	1
4	เชียงใหม่	3.25	1	1	0.25	0.25	0	0	1
5	อุบลราชธานี	3.25	1	1	0.25	0.25	0	0	1
6	พระนครศรีอยุธยา	3	1	1	0	#VALUE!	#VALUE!	0	1
7	สทบุรี	3.25	1	1	0.25	0.25	0	0	1
8	อ่างทอง	3	1	1	0	#VALUE!	#VALUE!	0	1
9	สทบุรี	3.25	1	1	0.25	0.25	0	0	1
10	สิงห์บุรี	3.25	1	1	0.25	0.25	0	0	1
11	อ่างทอง	3.25	1	1	0.25	0.25	0	0	1
12	ฉะเชิงเทรา	3	1	1	0	#VALUE!	#VALUE!	0	1
13	ขอนแก่น	2.25	1	1	0.25	0.25	0	0	0
14	มหาสารคาม	2.25	1	1	0.25	0.25	0	0	0
15	ชัยภูมิ	3.25	1	1	0.25	0.25	0	0	1
16	น่านบุรี	3.25	1	1	0.25	0.25	0	0	1
17	อุบลราชธานี	3	1	1	0	#VALUE!	#VALUE!	0	0
18	สทบุรี	3	1	1	0	#VALUE!	#VALUE!	0	0
19	สิงห์บุรี	3.25	1	1	0.25	0.25	0	0	1
20	อ่างทอง	3.25	1	1	0.25	0.25	0	0	1

## โครงการ เพิ่มศักยภาพการฉีดวัคซีนควบคุม ป้องกันโรคปากและเท้าเปื่อย

	โคเนม (FMD Tetravalent)	โคเนโอ กระบือ แพะ แกะ (FMD Bivalent)
รอบที่ 1	Oct 2568	ตุลาคม 2568 - มกราคม 2569
รอบที่ 2	Feb 2569	เมษายน - สิงหาคม 2569
รอบที่ 3	Jun 2569	

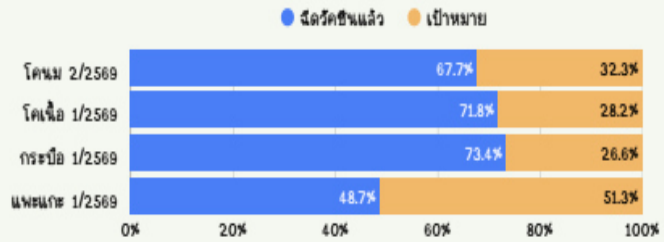

โครงการ	จำนวนตัวอย่าง
โครงการตรวจติดตามระดับภูมิคุ้มกันของโรคปากและเท้าเปื่อยในโคเนม ปีงบประมาณ พ.ศ. 2569 (ดำเนินการในรอบ 2/2569)	1,200 ตัวอย่าง
โครงการสำรวจความชุกและเฝ้าระวังโรคปากและเท้าเปื่อยในพื้นที่เสี่ยง ปีงบประมาณ พ.ศ. 2569	700 ตัวอย่าง
โครงการตรวจติดตามระดับภูมิคุ้มกันของโรคปากและเท้าเปื่อยในโคเนโอในศูนย์วิจัยและบำรุงพันธุ์สัตว์ ปีงบประมาณ พ.ศ. 2569	800 ตัวอย่าง
โครงการเฝ้าระวังโรคปากและเท้าเปื่อยใช้ไทป์ SAT1 และ SAT2 ในพื้นที่เสี่ยง ปีงบประมาณ พ.ศ. 2569	800 ตัวอย่าง

### ปัญหาอุปสรรค

- เนื่องจากวัคซีนที่จัดสรรในแต่ละรอบมีจำนวนมาก ทำให้ตู้เย็นสำหรับเก็บวัคซีนในอำเภอ และจังหวัดไม่เพียงพอ
- จำนวนสัตว์ในระบบฐานข้อมูลสารสนเทศไม่สอดคล้องกับจำนวนสัตว์ในพื้นที่จริง

เปรียบเทียบร้อยละของโคที่มีระดับภูมิคุ้มกันที่สามารถป้องกันโรคได้ LP-ELISA

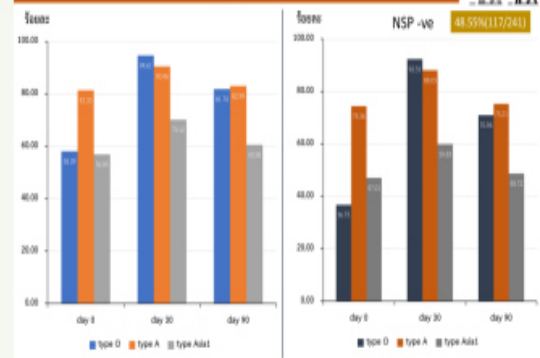

30

## โครงการ เตรียมความพร้อมขอสถานภาพปลอดโรคล้มปี สกิง

จากองค์การสุขภาพสัตว์โลก (WOAH) รายละเอียดตามหนังสือที่ กษ 0610.09/ว4710 ลว 9 มีค 69

### นโยบายการฉีดวัคซีนป้องกันโรค LSD เชื้อตาย

- โคเนื้อ และกระบือ 2,000,000 ตัว ปีละ 2 ครั้ง (เป้าหมาย EOP)
- แผนการฉีดวัคซีน รอบที่1 เดือนมีนาคม รอบที่2 เดือนสิงหาคม

### นโยบายการฉีดวัคซีนป้องกันโรค LSD เชื้อเป็น

- โคขุนทุกตัว ปีละ 1 ครั้ง
- แผนการฉีดวัคซีน เดือน มีนาคม

### ลำดับความสำคัญในการฉีดวัคซีน LSD เชื้อตาย

- ลูกสัตว์เกิดใหม่ ซึ่งควรฉีดวัคซีนตั้งแต่ 1 เดือน
- สัตว์ที่ยังไม่เคยป่วยและไม่เคยได้รับการฉีดวัคซีน
- สัตว์ที่ไม่เคยป่วยในพื้นที่เกิดโรคที่มีอุบัติการณ์ต่ำ ในปีที่ผ่านๆมา
- สัตว์ที่ไม่เคยป่วยในพื้นที่เกิดโรคที่มีอุบัติการณ์สูง ในปีที่ผ่านๆมา
- สัตว์ที่เคยป่วยมาแล้ว โดยเฉพาะอย่างยิ่งสัตว์ที่เคยป่วยมาแล้วไม่เกิน 1 ปี

### ผลการดำเนินงาน

- จัดสรรวัคซีน เชื้อตาย รอบที่ 1 ไปยังสงข.ปศข. 1-9 เรียบร้อยแล้ว
- ขณะนี้อยู่ในระหว่างการฉีดวัคซีน เชื้อเป็น และการบันทึกข้อมูลการดำเนินการในโคเนม

### ปัญหาอุปสรรค

- มีการลงข้อมูลผลการดำเนินการฉีดวัคซีนรอบ 2/2569 ในระบบ E-operation
- มีการปรับเป้าหมายการดำเนินการให้สอดคล้องกับจำนวนโคเนื้อและกระบือในพื้นที่ โดยกำหนดเป้าหมายจากจำนวนสัตว์ที่ได้จากการสำรวจ (กษ 0610.09/412 ลว 11 กพ 69) และได้แจ้งยอดการจัดสรรวัคซีนตามจำนวนดังกล่าวแล้ว (กษ 0610.09/ว550 ลว 24 กพ 69)



วัคซีนเชื้อเป็น

วัคซีนเชื้อเป็น

วัคซีนเชื้อตาย



เป้าหมาย รายอำเภอ	รับรอง									
	รวม	สัตว์ปีกพื้นเมือง	ไก่ไข่	เปิด	เปิด	โคเนื้อ	กระบือ	แพะ	สุกร	
	(ราย)	(ราย)	(ราย)	(ราย)	(ราย)	(ราย)	(ราย)	(ราย)	(ราย)	
แก้งคร้อ	๗/๗	๓/๓				๒/๒	๑/๑	๑/๑		
คอนสาร	๑/๗	๑/๒				๐/๒			๐/๓	
ภักดีชุมพล	๓/๘	๐/๒				๒/๒	๑/๒		๐/๒	
เนินสง่า	๐/๔	๐/๒				๐/๒				
ซับใหญ่	๔/๖	๒/๒				๒/๒			๐/๒	
รวม	๕๕/๑๑๓	๒๕/๓๖				๖/๑๐	๒๓/๓๐	๙/๑๖	๒/๓	๕/๑๗

ผลการดำเนินงานตรวจต่ออายุฟาร์ม GFM ๒๕๖๘

เป้าหมาย รายอำเภอ	รับรอง									
	รวม	สัตว์ปีกพื้นเมือง	ไก่ไข่	เปิด	เปิด	โคเนื้อ	กระบือ	แพะ	สุกร	
	(ราย)	(ราย)	(ราย)	(ราย)	(ราย)	(ราย)	(ราย)	(ราย)	(ราย)	
เมือง	๔/๖	๑/๑				๒/๒	๑/๒		๐/๑	
บ้านเขว้า	๑/๕	๐/๑				๐/๑	๑/๒		๐/๑	
คอนสวรรค์	๒/๕	๑/๒				๑/๒	๐/๑			
เกษตรสมบูรณ์	๐/๔	๐/๑				๐/๑		๐/๑	๐/๑	
หนองบัวแดง	๐/๕	๐/๑				๐/๒	๐/๑	๐/๑		
จัตุรัส	๑/๔	๐/๒				๐/๑			๑/๑	
บำเหน็จณรงค์	๓/๓	๒/๒				๑/๑				
หนองบัวระเหว	๓/๓	๑/๑				๑/๑	๑/๑			
เทพสถิต	๐/๑				๐/๑					
ภูเขียว	๕/๕	๑/๒				๑/๑	๐/๑		๓/๑	
บ้านแท่น	๔/๔					๓/๒	๑/๑		๐/๑	
แก้งคร้อ	๔/๔	๒/๒				๑/๑	๑/๑			
คอนสาร	๐/๔	๐/๑				๐/๒			๐/๑	
ภักดีชุมพล	๑/๓	๐/๑				๑/๑			๐/๑	
เนินสง่า	๔/๗	๐/๑				๒/๒	๑/๑	๑/๓		
ซับใหญ่	๓/๔	๒/๒				๑/๑			๐/๑	
รวม	๓๘/๖๗	๑๐/๒๐				๐/๑	๑๔/๒๑	๖/๑๑	๑/๕	๔/๙

เอกสารที่เกี่ยวข้องกับการยื่น GFM

๑. แบบคำร้องขอรับรองฟาร์ม GFM (แบบ ฟป.๑)
๒. ข้อมูลฟาร์ม (แบบ ฟป.๒)
๓. แบบประเมินสถานที่เลี้ยงสัตว์เบื้องต้น (แบบ ฟป.๓)
๔. เอกสารที่แสดงว่าท้องถิ่นรับทราบที่มีการเลี้ยงสัตว์ในพื้นที่ (กรณีฟาร์มสุกร)
๕. หนังสือมอบอำนาจ (กรณีได้รับมอบอำนาจให้ดำเนินการขอแทน)

- ๖. ใบรับรองฟาร์มที่มีระบบการป้องกันโรคและการเลี้ยงสัตว์ที่เหมาะสมเดิม (กรณีต่ออายุ)
- ๗. ใบรับรองการขึ้นทะเบียนเกษตรกรผู้เลี้ยงสัตว์ (DLD e-regist)
- ๘. แบบประเมิน GFM ตามรายชนิดสัตว์



[https://drive.google.com/drive/folders/๑Vqu๒bUO๒\\_NooHgd๕AQImhAgBYqXSzU๕๐](https://drive.google.com/drive/folders/๑Vqu๒bUO๒_NooHgd๕AQImhAgBYqXSzU๕๐)

โครงการแผนการเฝ้าระวังทางห้องปฏิบัติการโรคคอหิวตแอฟริกาในสุกร ปีงบประมาณ ๒๕๖๙ ป้าหมาย

- ๑. การเก็บตัวอย่างจากโรงฆ่าสุกร (surface swab) จำนวน ๒๑๖ ตัวอย่าง
- ๒. การเก็บตัวอย่างจากฟาร์มเลี้ยงสุกร (<๕๐๐ ตัว)(เลือดสด) จำนวน ๑๓๒ ตัวอย่าง

๑.การเก็บตัวอย่างจากโรงฆ่าสุกร (surface swab) ให้ดำเนินการเก็บตัวอย่าง surface swab โรงฆ่าเป้าหมาย ๒๐๔ ตัวอย่าง จากโรงฆ่า ๓๖ โรง โดยให้ดำเนินการเก็บตัวอย่างโรงฆ่าสุกร

\*\*\*เริ่มเก็บตัวอย่างเดือนพฤศจิกายน ๒๕๖๘ ถึง กันยายน ๒๕๖๙\*\*\* เก็บตัวอย่าง Surface swab จากโรงฆ่า จำนวน ๓๖ โรง จาก ๑๕ อำเภอเก็บตัวอย่างโรงฆ่า จำนวน ๑ ครั้ง ๑ โรงฆ่า ใช้ผ้าก๊อซ ๕ แผ่น รวมเป็น ๑ ตัวอย่าง กำหนดส่งตัวอย่างวันที่ ๗ เมษายน ๒๕๖๙

หมายเหตุ เจ้าหน้าที่กลุ่มสุขภาพสัตว์จะไปรับตัวอย่างที่ปศุสัตว์อำเภอ

เป้าหมายการดำเนินงานเดือนเมษายน ๒๕๖๙

การเฝ้าระวังอาการทางคลินิกโรคระบาดที่สำคัญในสุกรในโรงฆ่าสุกร

อำเภอ	เป้าหมายการดำเนินงาน	อำเภอ	เป้าหมายการดำเนินงาน
เมืองชัยภูมิ	-	เทพสถิต	-
บ้านเขว้า	-	ภูเขียว	๓
คอนสวรรค์	๔	บ้านแท่น	๑
เกษตรสมบูรณ์	๕	แก้งคร้อ	๒
หนองบัวแดง	๓	คอนสาร	๑
จัตุรัส	-	ภักดีชุมพล	๒
บำเหน็จณรงค์	-	เนินสง่า	-
หนองบัวระเหว	-	ซับใหญ่	-

การเก็บตัวอย่างจากฟาร์มเลี้ยงสุกร (<๕๐๐ ตัว)(เลือดสด) เป้าหมาย ให้ดำเนินการเก็บตัวอย่างเลือดสด จำนวน ๑๓๒ ฟาร์ม โดยให้เก็บตัวอย่างเลือดสดจากฟาร์มสุกร ฟาร์มละ ๕ ตัว \*\*\*เริ่มเก็บตัวอย่างเดือนพฤศจิกายน ๒๕๖๘ ถึง กันยายน ๒๕๖๙\*\*\* ขั้นตอนในการดำเนินการ คัดเลือกฟาร์มสุกรรายย่อยและรายเล็กที่มีสุกรน้อยกว่า ๕๐๐ ตัว โดยเลือกเก็บตัวอย่างในฟาร์มที่มีการลงเลี้ยงใหม่เป็นอันดับแรก (โดยเก็บหลังจากลงเลี้ยง ๖ สัปดาห์) และ ฟาร์มสุกรรายย่อยและรายเล็กที่มีสุกรน้อยกว่า ๕๐๐ ตัว โดยให้เก็บตัวอย่างเลือดสดจากสุกร จำนวน ๕ ตัว/ฟาร์ม ทั้งนี้ ให้ระบุเลขที่ตัวอย่าง เบอร์หู คอก โรงเรือน วันที่เก็บตัวอย่างและชื่อฟาร์มที่หลอดเก็บตัวอย่าง โดยไม่ต้องรวม ตัวอย่าง ทั้งนี้ ทางห้องปฏิบัติการจะเป็นผู้รวมตัวอย่างเองเก็บตัวอย่างเลือดสด จำนวน ๑-๑.๕ ซี.ซี. /ตัว ใช้หลอดฟ้าม่วงในการเก็บตัวอย่าง ให้หมุนหรือกลิ้งหลอดเป็นตัวอย่างเป็นเลข ๘ อย่างเบาเมื่อ เพื่อให้เลือดผสมเข้ากับดี กับน้ำยา EDTA ที่เคลือบหลอด หากเลือดที่เก็บมาเกิดการแข็งตัว ตัวอย่างที่เก็บมาจะถูกทิ้งทันทีที่ต้องเก็บใหม่ กำหนดส่งตัวอย่างวันที่ ๗ เมษายน ๒๕๖๙

เป้าหมายการดำเนินงาน

การเฝ้าระวังอาการทางคลินิกโรคระบาดที่สำคัญในสุกรในฟาร์ม ที่นำสุกรเข้าเลี้ยงใหม่

อำเภอ	เป้าหมายการดำเนินงาน	อำเภอ	เป้าหมายการดำเนินงาน
เมืองชัยภูมิ	-	เทพสถิต	-
บ้านเขว้า	-	ภูเขียว	๑ ฟาร์ม/๕ ตัวอย่าง
คอนสวรรค์	๑ ฟาร์ม/๕ ตัวอย่าง	บ้านแท่น	-
เกษตรสมบูรณ์	๑ ฟาร์ม/๑๐ ตัวอย่าง	แก้งคร้อ	๑ ฟาร์ม/๕ ตัวอย่าง
หนองบัวแดง	๑ ฟาร์ม/๑๐ ตัวอย่าง	คอนสาร	๑ ฟาร์ม/๕ ตัวอย่าง
จัตุรัส	-	ภักดีชุมพล	๑ ฟาร์ม/๑๐ ตัวอย่าง
บำเหน็จณรงค์	-	เนินสง่า	-
หนองบัวระเหว	-	ซับใหญ่	-

การเฝ้าระวังโรคในสัตว์ปีกเชิงรับ (รท. ๑ เชิงรับ)

“ให้เก็บตัวอย่างซากสัตว์ปีกส่งตรวจทางห้องปฏิบัติการเมื่อพบสัตว์ปีกป่วยตายตามนิยามโรคไข้หวัดนก”

\*\*\*กำหนดส่งตัวอย่าง ไม่เกินวันที่ ๗ เมษายน ๒๕๖๙\*\*\*

เดือน/ปี	พื้นที่เป้าหมาย	จำนวนเกษตรกร	จำนวนตัวอย่าง
ตุลาคม ๒๕๖๘	เมืองชัยภูมิ/บ้านเขว้า	๒ ราย/อำเภอ	๒ ตัวอย่าง/รายเกษตรกร
พฤศจิกายน ๒๕๖๘	คอนสวรรค์/เกษตรสมบูรณ์		
ธันวาคม ๒๕๖๘	หนองบัวแดง/ภูเขียว		
มกราคม ๒๕๖๙	จัตุรัส/บำเหน็จณรงค์		
กุมภาพันธ์ ๒๕๖๙	หนองบัวระเหว/เทพสถิต		
มีนาคม ๒๕๖๙	บ้านแท่น/แก้งคร้อ	๒ ราย/อำเภอ	๒ ตัวอย่าง/รายเกษตรกร
เมษายน ๒๕๖๙	คอนสาร/ภักดีชุมพล		
พฤษภาคม ๒๕๖๙	เนินสง่า/ซับใหญ่		

การเฝ้าระวังโรคในสัตว์ปีกเชิงรุกโดยการเก็บซาก (รท. ๑ เชิงรุก)

เก็บตัวอย่างซากไก่เลี้ยงหลังบ้าน จากเกษตรกร ๑-๔ ราย (รายละ ๑ ตัวอย่าง) ต่อเดือน เก็บตัวอย่างให้ครบทุกตำบลเสี่ยงระดับ ๕ การเก็บตัวอย่าง โดยการเข้าไปเยี่ยมเกษตรกร พร้อมเก็บตัวอย่างสัตว์ปีกที่เลี้ยงหลังบ้าน โดยให้เลือกสัตว์ปีกที่อ่อนแอ ไม่แข็งแรง หรือตายไม่เข้านิยาม\*\*\*กำหนดส่งตัวอย่าง ไม่เกินวันที่ ๗ เมษายน ๒๕๖๙\*\*\*

วัน/เดือน/ปี	อำเภอ	ตำบล	จำนวนซากสัตว์ปีก/ตำบล
๗ เมษายน ๒๕๖๙	คอนสวรรค์	คอนสวรรค์	๑ ตัวอย่าง
		ยางหวาย	๑ ตัวอย่าง
		ช่องสามหมอ	๑ ตัวอย่าง
		ห้วยไร่	๑ ตัวอย่าง
		โคกมั่งงอย	๑ ตัวอย่าง
	หนองบัวแดง	หนองบัวแดง	๑ ตัวอย่าง
	แก้งคร้อ	หนองขาม	๑ ตัวอย่าง
		หนองไผ่	๑ ตัวอย่าง

	เกษตรสมบูรณ์	บ้านเป้า	๑ ตัวอย่าง
	บ้านแท่น	บ้านเต่า	๑ ตัวอย่าง

การเฝ้าระวังโรคในเกษตรกรชาติ ให้เก็บตัวอย่างซากเกษตรกรชาติ จำนวน ๑ ตัวอย่าง/เดือน  
ส่งตรวจทางห้องปฏิบัติการ\*\*\*กำหนดส่งตัวอย่าง ไม่เกินวันที่ ๗ เมษายน ๒๕๖๙\*\*\*

แผนการเก็บตัวอย่างการเฝ้าระวังโรคใช้หวัดนกในเกษตรกรชาติ ปีงบประมาณ ๒๕๖๙			
เดือน/ปี	พื้นที่เป้าหมาย	เดือน/ปี	พื้นที่เป้าหมาย
ตุลาคม ๒๕๖๘	เมืองชัยภูมิ	เมษายน ๒๕๖๙	คอนสาร
พฤศจิกายน ๒๕๖๘	หนองบัวแดง	พฤษภาคม ๒๕๖๙	เนินสง่า
ธันวาคม ๒๕๖๘	แก้งคร้อ	มิถุนายน ๒๕๖๙	คอนสวรรค์
มกราคม ๒๕๖๙	ซับใหญ่	กรกฎาคม ๒๕๖๙	บ้านเขว้า
กุมภาพันธ์ ๒๕๖๙	บ้านแท่น	สิงหาคม ๒๕๖๙	ภูเขียว
มีนาคม ๒๕๖๙	หนองบัวระเหว	กันยายน ๒๕๖๙	เทพสถิต

การผลิตสัตว์พันธุ์ดีโดยวิธีผสมเทียม ประกอบด้วย ๓ ตัวชี้วัดย่อย ดังนี้

๑. จำนวนสัตว์แม่พันธุ์ที่ได้รับการผสมเทียม
๒. จำนวนสัตว์ที่ตั้งท้องจากการผสมเทียม
๓. การติดตามลูกสัตว์ที่เกิดการผสมเทียม

**โคเนื้อ**

๑. จำนวนสัตว์แม่พันธุ์ที่ได้รับการผสมเทียม เป้าหมาย ๔,๐๐๐ ตัว ทำได้ ๒,๔๐๖ตัว (๖๐.๑๕%)
๒. จำนวนสัตว์แม่พันธุ์ที่ตั้งท้องจากการผสมเทียม เป้าหมาย ๒,๖๔๐ ตัว ทำได้ ๑,๗๘๑ ตัว (๖๗.๔๖%)
๓. การติดตามลูกสัตว์ที่เกิดการผสมเทียม เป้าหมาย ๒,๔๐๐ ตัว ทำได้ ๑,๓๔๕ ตัว (๕๖.๐๔๒%)

อำเภอ	เป้าหมาย ผสมเทียม	ทำได้	เป้าหมายตั้ง ท้อง	ทำได้	เป้าหมาย ติดตามลูกเกิด	ทำได้
เมืองชัยภูมิ	๓๐๐	๒๕/๑๘๙	๑๙๘	๓๙/๑๗๒	๑๘๐	๒๗/๑๗๖
บ้านเขว้า	๓๐๐	๓๖/๒๐๖	๑๙๘	๒๘/๑๒๓	๑๘๐	๒๘/๑๐๙
คอนสวรรค์	๒๕๐	๓๓/๑๕๑	๑๖๕	๕๒/๑๑๕	๑๕๐	๑๑/๑๐๙
เกษตรสมบูรณ์	๒๕๐	๒๖/๑๕๕	๑๖๕	๒๙/๑๐๖	๑๕๐	๓/๔๑
หนองบัวแดง	๒๖๐	๒๔/๑๑๒	๑๗๑	๒๕/๕๘	๑๕๖	๑๒/๖๐
จัตุรัส	๒๔๐	๓๙/๑๒๙	๑๕๙	๗๖/๑๐๑	๑๔๔	๑๒/๙๕
บำเหน็จณรงค์	๒๐๐	๑๗/๑๑๗	๑๓๒	๓๔/๑๐๐	๑๒๐	๓/๖๕
หนองบัวระเหว	๒๐๐	๗/๑๓๕	๑๓๒	๓๒/๗๑	๑๒๐	๒/๖๔
เทพสถิต	๒๖๐	๒๓/๑๔๘	๑๗๒	๒๘/๑๐๐	๑๕๖	๑๕/๙๐
ภูเขียว	๓๐๐	๑๒/๑๖๓	๑๙๘	๒๙/๑๒๐	๑๘๐	๒๒/๑๑๓
บ้านแท่น	๒๖๐	๑๒/๑๖๐	๑๗๑	๖/๑๓๕	๑๕๖	๑๙/๘๐
แก้งคร้อ	๒๖๐	๑๙/๑๓๑	๑๗๑	๒๘/๙๓	๑๕๖	๓/๔๗
คอนสาร	๒๐๐	๑๙/๑๑๔	๑๓๒	๒๘/๖๙	๑๒๐	๑๖/๖๑
ภักดีชุมพล	๒๖๐	๕/๑๓๘	๑๗๒	๓๐/๑๒๗	๑๕๖	๖/๘๙

เนินส่ง่า	๒๐๐	๑๑/๑๗๖	๑๓๒	๓๘/๑๖๕	๑๒๐	๑๒/๖๔
ซั๊บใหญ่	๒๖๐	๑๒/๑๘๒	๑๗๒	๓๐/๑๒๓	๑๕๖	๒๓/๘๑

**กระบือ**

๑. จำนวนสัตว์แม่พันธุ์ที่ได้รับการผสมเทียม เป้าหมาย ๒๗๐ ตัว ทำได้ ๓๐๒ ตัว (๑๑๑.๘๕%)
๒. จำนวนสัตว์แม่พันธุ์ที่ตั้งท้องจากการผสมเทียม เป้าหมาย ๑๗๘ ตัว ทำได้ ๒๐๔ ตัว (๑๑๔.๖%)
๓. การติดตามลูกสัตว์ที่เกิดการผสมเทียม เป้าหมาย ๑๗๕ ตัว ทำได้ ๒๖๒ ตัว (๑๔๙.๗๑%)

อำเภอ	เป้าหมาย ผสมเทียม	ทำได้	เป้าหมายตั้ง ท้อง	ทำได้	เป้าหมาย ติดตามลูกเกิด	ทำได้
เมืองชัยภูมิ	๑๒	๒/๙	๗	๓/๘	๙	๖/๓๘
บ้านเขว้า	๕๐	๗/๖๕	๓๓	๒๑/๗๕	๓๐	๑๙/๕๙
คอนสวรรค์	๕๐	๑๒/๓๗	๓๓	๑๐/๒๐	๓๐	๙/๓๑
เกษตรสมบูรณ์	๑๐	๘/๑๕	๗	๘/๑๐	๖	๐/๐
หนองบัวแดง	๑๐	๐/๑๖	๗	๔/๑๓	๖	๑/๑๓
จัตุรัส	๑๐	๐/๒๐	๗	๐/๐	๖	๐/๗
บำเหน็จณรงค์	๖	๐/๓	๓	๐/๖	๓	๑/๗
หนองบัวระเหว	๑๐	๐/๑๑	๗	๐/๐	๖	๐/๖
เทพสถิต	๑๐	๕/๑๑	๗	๓/๖	๖	๐/๘
ภูเขียว	๕๐	๔/๔๗	๓๓	๗/๒๒	๓๐	๑๐/๕๔
บ้านแท่น	๑๐	๑/๙	๗	๐/๗	๖	๐/๘
แก่งคร้อ	๑๐	๓/๑๙	๗	๕/๑๘	๖	๒/๗
คอนสาร	๖	๐/๙	๓	๐/๐	๓	๐/๗
ภักดีชุมพล	๖	๐/๑๑	๓	๐/๐	๓	๐/๔
เนินส่ง่า	๑๐	๐/๑๒	๗	๖/๑๑	๖	๗/๙
ซั๊บใหญ่	๑๐	๑/๘	๗	๐/๘	๖	๑/๔

**โคนม**

๑. จำนวนสัตว์แม่พันธุ์ที่ได้รับการผสมเทียม เป้าหมาย ๗๐๐ ตัว ทำได้ ๕๘๘ ตัว (๘๔%)
๒. จำนวนสัตว์แม่พันธุ์ที่ตั้งท้องจากการผสมเทียม เป้าหมาย ๔๖๘ ตัว ทำได้ ๒๗๘ ตัว (๕๙.๔๒%)
๓. การติดตามลูกสัตว์ที่เกิดการผสมเทียม เป้าหมาย ๔๒๐ ตัว ทำได้ ๓๑๐ ตัว (๗๓.๘๑%)

**มติที่ประชุม รับทราบ**

๔.๓.๒ เรื่องเพื่อทราบ โครงการเฝ้าระวังโรคไข้หวัดนกในไก่ไข่เชิงรุกแบบบูรณาการของประเทศไทย ครั้งที่ ๓/๒๕๖๙ ดำเนินการในวันที่ ๑ เมษายน ถึง ๓๐ มิถุนายน ๒๕๖๙ ส่งตัวอย่าง วันที่ ๑๒ พฤษภาคม ๒๕๖๙

เป้าหมายในการเก็บตัวอย่าง

๑. ฟาร์มมาตรฐานไก่ไข่ ให้สุ่มเก็บตัวอย่าง oropharyngeal swab จำนวน ๖ หลอดตัวอย่าง/ฟาร์ม (ไก่ไข่ ๕ ตัว/๑ หลอดตัวอย่าง) ให้เก็บตัวอย่างจากทุกฟาร์มมาตรฐานไก่ไข่ จำนวน ๗ ฟาร์ม
  - ๑) บ้านแท่น จำนวน ๔ ฟาร์ม
  - ๒) จัตุรัส จำนวน ๑ ฟาร์ม

๓) บ้านเขว้า จำนวน ๑ ฟาร์ม

๔) บำเหน็จณรงค์ จำนวน ๑ ฟาร์ม

๒. ให้สุ่มเก็บตัวอย่าง oropharyngeal swab จำนวน ๖ หลอดตัวอย่าง/ฟาร์ม (ไก่ไข่ ๕ ตัว/๑ หลอดตัวอย่าง) จากฟาร์ม GFM ไก่ไข่ทุกฟาร์ม จำนวน ๕ ฟาร์ม ดังนี้

- นางลักขณา พลนิกร เลขที่ ๖๐ หมู่ ๒ ตำบลบ้านเพชร อำเภอกูเชียว
- นายมนต์ชัย สถาพรสุข เลขที่ ๒๙ หมู่ ๑๐ ตำบลหนองตุม อำเภอกูเชียว
- นางณัฐกมล มุลโลลองค์ มาทรูโชต์ เลขที่ ๓๐๐ หมู่ ๙ ตำบลกุดชุมแสง อำเภอหนองบัวแดง
- นายเอนก แสนเกา เลขที่ ๑๒๕ หมู่ ๔ ตำบลหนองไผ่ อำเภอแก้งคร้อ
- นายพิพัฒน์พงษ์ บุญช่วย เลขที่ ๑๘๒ หมู่ ๕ ตำบลบ้านค่าย อำเภอเมืองชัยภูมิ

อำเภอ	จำนวน	อำเภอ	จำนวน
หนองบัวระเหว	๒๐	เนินสง่า	๔๐
หนองบัวแดง	๔๐	เทพสถิต	๓
เมืองชัยภูมิ	๑	ซับใหญ่	๔๐
กูเชียว	๔๐	จัตุรัส	๑
ภักดีชุมพล	๑	คอนสาร	๑
บำเหน็จณรงค์	๔๐	คอนสวรรค์	๑
บ้านแท่น	๑	แก้งคร้อ	๘๐
บ้านเขว้า	๑	เกษตรสมบูรณ์	๔๐

ผลรวม ๓๕๐ หลอด

โครงการเฝ้าระวังเชิงรุกเพื่อรับรองท้องถิ่นปลอดโรคพิษสุนัขบ้าปี ๒๕๖๙ เป้าหมายในการเก็บตัวอย่าง ๑๔๒ ๐ปท.ทำได้ ๑๑๘ ตัวอย่าง คิดเป็นร้อยละ ๘๓.๐๙ ชนิดของหัวสัตว์ส่งตัว เฉพาะสุนัขและแมวเท่านั้น

อำเภอ	ผลงาน/เป้าหมาย	อำเภอ	ผลงาน/เป้าหมาย
เมือง	๒๐/๒๑	เทพสถิต	๖/๖
บ้านเขว้า	๗/๗	กูเชียว	๑๓/๑๓
คอนสวรรค์	๓/๑๐	บ้านแท่น	๖/๖
เกษตรสมบูรณ์	๑๓/๑๓	แก้งคร้อ	๑๒/๑๒
หนองบัวแดง	๐/๙	คอนสาร	๑/๙
จัตุรัส	๑๒/๑๑	ภักดีชุมพล	๔/๔
บำเหน็จณรงค์	๙/๙	เนินสง่า	๔/๔
หนองบัวระเหว	๕/๕	ซับใหญ่	๓/๓

การผ่าตัดทำหมันสุนัข-แมว ปี ๒๕๖๙ เป้าหมาย ๑,๑๐๐ ผลงาน ๘๒๓ คิดเป็น ๗๔.๘๒ %

**มติที่ประชุม** รับทราบ

๔.๓.๓. แผนงานประจำเดือน ๓๐ มีนาคม - ๑ พฤษภาคม ๒๕๖๙

วัน/เดือน/ปี	อำเภอ	กิจกรรม/สถานที่
๓๐ มีนาคม ๒๕๖๙	สนง.ปศจ.ชย	ประชุมประจำเดือนมีนาคม ๒๕๖๙
๓๑ มีนาคม ๒๕๖๙	อำเภอเมือง	ออกหน่วยผ่าตัดทำหมันร่วมกับ อบต.ทำหินโงม
๑ เมษายน ๒๕๖๙	อำเภอเมือง	ออกหน่วยผ่าตัดทำหมันร่วมกับ ทม.เมืองชัยภูมิ
๒ เมษายน ๒๕๖๙	อำเภอเมือง	๑) ออกหน่วยผ่าตัดทำหมันร่วมกับ ทม.เมืองชัยภูมิ ๒) ตรวจฟาร์มปลอดโรค FMD

๗ เมษายน ๒๕๖๙	สนง.ปศจ.ชย	ส่งตัวอย่างเฝ้าระวังโรค ASF และใช้หัวดินก เขิงรับ เขิงรุก นกธรรมชาติ
๘ เมษายน ๒๕๖๙	อำเภอภูเขียว	ขนส่งของจัดงานประกวดโค-กระบือ
๙ เมษายน ๒๕๖๙	สนง.ปศจ.ชย.	งานสงกรานต์ ๒๕๖๙
๒๐ เมษายน ๒๕๖๙	สนง.ปศจ.ชย.	กิจกรรมร่ำถวายเจ้าพ่อพญาแล
๒๑ เมษายน ๒๕๖๙	ภักดีชุมพล	ออกหน่วยผ่าตัดทำหมันร่วมกับ อบต.แหลมทอง
๒๒ เมษายน ๒๕๖๙	เมืองชัยภูมิ	งานบุญเดือน ๖
๒๔ เมษายน ๒๕๖๙	บำเหน็จณรงค์	ออกหน่วยปศุสัตว์เคลื่อนที่โครงการจังหวัดเคลื่อนที่ ณ อบต.เกาะมะนาว
๒๘ เมษายน ๒๕๖๙	หนองบัวแดง	ออกหน่วยผ่าตัดทำหมันร่วมกับอบต.ลาดใหญ่ ณ โดม อบต.
๓๐ เมษายน ๒๕๖๙	เมืองชัยภูมิ	ออกหน่วยผ่าตัดทำหมันร่วมกับเทศบาลเมืองชัยภูมิ
๑ พฤษภาคม ๒๕๖๙	เมืองชัยภูมิ	ออกหน่วยผ่าตัดทำหมันร่วมกับเทศบาลเมืองชัยภูมิ

**มติที่ประชุม** รับทราบ

๔.๓.๔ แผนการรับตัวอย่าง ศวพ.สุรินทร์ ประจำเดือนเมษายน ๒๕๖๙

กลุ่มพัฒนาสุขภาพสัตว์ งดรับตัวอย่าง วันที่ ๓,๑๐, ๑๓-๑๕ (วันสงกรานต์) ๑๗ และวันที่ ๒๔ มีนาคม ๒๕๖๙

**มติที่ประชุม** รับทราบ

**๔.๔ เรื่องเพื่อทราบจากกลุ่มส่งเสริมและพัฒนาการปศุสัตว์**

๔.๔.๑ ตัวชี้วัด ร้อยละเฉลี่ยถ่วงน้ำหนักของการผลิตสัตว์พันธุ์ดีโดยวิธีผสมเทียม

หน่วยงาน : 30100 : สำนักงานปศุสัตว์จังหวัดชัยภูมิ

กิจกรรมรอมง : 30185 : ขยายสัตว์พันธุ์ดีด้วยเทคโนโลยีชีวภาพ (ตัวชี้วัด)

กิจกรรม	รหัส	หน่วยนับ	เป้าหมายรวม	ดำเนินงานสะสม	ร้อยละ
<b>พัฒนาศักยภาพกระบวนการผลิตสินค้าเกษตร (การพัฒนาระบบนิเวศการเกษตร)</b>	<b>69026</b>				
<b>ตัวชี้วัดเชิงปริมาณ</b>					
จำนวนสัตว์พันธุ์ดีที่ผลิตได้จากการผสมเทียม		ตัว	2,982.00	1,571.00	52.68
<b>กิจกรรมหลัก การพัฒนาการผลิตปศุสัตว์</b>	<b>3018</b>				
<b>ตัวชี้วัดเชิงปริมาณ</b>					
จำนวนสัตว์พันธุ์ดีที่ผลิตได้จากการผสมเทียม		ตัว	2,982.00	1,571.00	52.68
<b>บริการผสมเทียมปศุสัตว์</b>	<b>101</b>	ตัว	4,970.00	2,681.00	53.94
โคเนื้อ	1011	ตัว	4,000.00	2,092.00	52.30
โคนม	1012	ตัว	700.00	410.00	58.57
กระบือ	1013	ตัว	270.00	179.00	66.30
แพะ	1014	ตัว			
สุกร	1015	ตัว			

กิจกรรม	รหัส	หน่วยนับ	เป้าหมายรวม	ค่าเบงงานสะสม	ร้อยละ
<b>พัฒนาศักยภาพกระบวนการผลิตสินค้าเกษตร (การพัฒนากระบวนการผลิตสินค้าเกษตร)</b>	<b>69026</b>				
<b>จำนวนปศุสัตว์ที่คั่งค้างจากการผสมเทียม</b>	<b>102</b>	<b>ตัว</b>	<b>3,280.00</b>	<b>1,735.00</b>	<b>52.90</b>
โคเนื้อ	1021	ตัว	2,640.00	1,390.00	52.65
โคนม	1022	ตัว	462.00	240.00	51.95
กระบือ	1023	ตัว	178.00	105.00	58.99
แพะ	1024	ตัว			
สุกร	1025	ตัว			
<b>จำนวนสัตว์พันธุ์ดีที่ผลิตได้จากกรมผสมเทียม (ตัวชีวิต)</b>	<b>103</b>	<b>ตัว</b>	<b>2,982.00</b>	<b>1,571.00</b>	<b>52.68</b>
โคเนื้อ	1031	ตัว	2,400.00	1,238.00	51.58
โคนม	1032	ตัว	420.00	212.00	50.48
กระบือ	1033	ตัว	162.00	121.00	74.69
แพะ	1034	ตัว			
สุกร	1035	ตัว			

**มติที่ประชุม** รับทราบ

**๔.๔.๒** โครงการธนาคารโค-กระบือเพื่อเกษตรกร ตามพระราชดำริ

ขอให้ปศุสัตว์อำเภอและเจ้าหน้าที่ที่รับผิดชอบโครงการธนาคารโค - กระบือเพื่อเกษตรกร ตามพระราชดำริ ดำเนินการตรวจสอบทะเบียนสัตว์ ให้เป็นปัจจุบัน โดยตรวจสอบทะเบียนของอำเภอกับทะเบียน ธคก. สำนักงานปศุสัตว์จังหวัด (คิวอาร์โค้ด) ถ้ามีปัญหา อุปสรรคในการดำเนินงานให้แจ้งสำนักงานปศุสัตว์จังหวัดชัยภูมิ โดยดำเนินการ

๑. การตรวจสอบทะเบียนสัตว์ประจำเดือน
๒. การรายงานลูกเกิดประจำเดือน
๓. ติดตาม กรณีสัญญาเยี่ยมโค - กระบือมีอายุสัญญาเกิน ๕ ปี



ทะเบียนสัตว์

**มติที่ประชุม** รับทราบ

**๔.๔.๓** โครงการพัฒนาเกษตรกรมัยยั่งยืน กิจกรรมส่งเสริมเกษตรกรทฤษฎีใหม่

อบรมโครงการพัฒนาเกษตรกรมัยยั่งยืน กิจกรรมส่งเสริมเกษตรกรทฤษฎีใหม่ หลักสูตร “จัดเวที่สร้างกระบวนการเรียนรู้ ๓/๕ ประสานแบบมีส่วนร่วม” ประจำปีงบประมาณ ๒๕๖๙ ในวันที่ ๓๑ มีนาคม - ๒ เมษายน ๒๕๖๙ เวลา ๐๘.๓๐ น. - ๑๖.๓๐ น. ณ ศูนย์เรียนรู้เกษตรทฤษฎีใหม่ตามหลักปรัชญาเศรษฐกิจพอเพียง แผนการฝึกอบรม

วัน เดือน ปี	เกษตรกรเป้าหมาย			ชื่อผู้นำ	สถานที่
	ลำดับที่	อำเภอ	จำนวน (ราย)		
๓๑ มีนาคม ๒๕๖๙	๑	เมืองชัยภูมิ	๑๐	นายโสภณ วรรณพงษ์	ศูนย์เรียนรู้เกษตรทฤษฎีใหม่ตามหลักปรัชญาเศรษฐกิจพอเพียง
	๒	บ้านเขว้า	๑๐	นายมาลัย ศุภมาตย์	
	๓	เกษตรสมบูรณ์	๑๐	นายสมโภชน์ สิงห์โคตร	
	๔	ภูเขียว	๑๐	นายธนีสร์ เจียบเกาะ	
	๕	จัตุรัส	๑๐	นางปราณี คงด้วง	
	๖	ซับใหญ่	๑๐	นายศราวุฒิ ผลพรด	
	๗	บำเหน็จณรงค์	๑๐	นางจุฬารรณ กลิ่นศรีสุข	
	๘	แก้งคร้อ	๑๐	นายสอน บุญเรืองศรี	

๒ เมษายน ๒๕๖๙	๙	หนองบัวแดง	๑๐	นายบุญธรรม ดงขาว
	๑๐	บ้านแท่น	๑๐	นายพินิจ พงษ์สระพัง
	๑๑	คอนสาร	๑๐	นายปรีชา แก้วมีด
	๑๒	หนองบัวระเหว	๑๐	นายสุนทร อำนาจ
	๑๓	คอนสวรรค์	๑๐	นายสถิตย์ ปุริวงศ์
	๑๔	ภักดีชุมพล	๑๐	นายสามารถ เชื้อกุล
	๑๕	เมืองชัยภูมิ	๑๐	นางยุพา มั่นคง
	๑๖	เมืองชัยภูมิ	๑๐	นางสาวหนึ่งฤทัย มีอุตสาห์
	๑๗	คอนสวรรค์	๑๐	นายธนพงศ์ เทียมทะนงค์
	๑๘	บ้านเขว้า	๑๐	นางไอลวัลย์ สถิตชัย
	๑๙	บ้านแท่น	๑๐	นายหวาย คุ้มห้างสูง
	๒๐	เนินสง่า	๑๐	นายชิน พาผล
	๒๑	เทพสถิต	๑๐	นางแดง อุทธิสินท์

มติที่ประชุม รับทราบ

๔.๔.๔ โครงการคัดเลือกเกษตรกรดีเด่น สถาบันเกษตรกร และสหกรณ์ดีเด่นแห่งชาติ

ประจำปีงบประมาณ พ.ศ. ๒๕๗๐

หลักเกณฑ์การพิจารณาคัดเลือกเกษตรกรดีเด่น (อาชีพเลี้ยงสัตว์)

หลักเกณฑ์	คะแนนเต็ม	คะแนนที่ได้
๑) ความคิดริเริ่มและพยายามพัฒนาอาชีพผู้ประกอบการสร้างผลงาน	๒๕	
๒) ผลงานและความสำเร็จของผลงาน ทั้งปริมาณและคุณภาพ ตลอดจนระยะเวลาที่ปฏิบัติงานและความยั่งยืนในอาชีพ	๓๕	
๓) ความเป็นผู้นำและการเสียสละเพื่อประโยชน์ส่วนรวมในด้านต่างๆ	๒๐	
๔) การอนุรักษ์ทรัพยากรธรรมชาติและสิ่งแวดล้อม	๒๐	
คะแนนรวม	๑๐๐	

คุณสมบัติของเกษตรกร (อาชีพเลี้ยงสัตว์)

- ๑) มีสัญชาติไทย มีความประพฤติดี ไม่เคยมีประวัติเสื่อมเสียมาก่อน
- ๒) เป็นเกษตรกรที่ประกอบอาชีพด้วยความซื่อสัตย์ สุจริต ยอมเสียสละเพื่อส่วนรวม
- ๓) เป็นเกษตรกรที่ประกอบอาชีพด้านปศุสัตว์มาไม่น้อยกว่า ๕ ปี มีผลงานด้านปศุสัตว์ดีเด่นเป็นพิเศษ และได้เผยแพร่ให้แก่ส่วนรวมนำไปใช้ประโยชน์ สมควรแก่การยกย่องให้เป็นตัวอย่างแก่บุคคลอื่น
- ๔) เป็นเจ้าของการเรียนรู้การเลี้ยงสัตว์ที่ขึ้นทะเบียนกับกรมปศุสัตว์ หรือเป็นอาสาปศุสัตว์ หรือ Smart Farmer ศูนย์เครือข่าย ศพก. (ด้านปศุสัตว์) หรือเป็นเครือข่ายของกรมปศุสัตว์
- ๕) เป็นเกษตรกรที่ไม่เคยได้รับพระราชทานโล่รางวัลเกษตรกร/บุคคลทางการเกษตรดีเด่นแห่งชาติในสาขาเดียวกันมาก่อน
- ๖) เป็นเกษตรกรที่ประกอบอาชีพเลี้ยงสัตว์ และมีรายได้จากอาชีพการการเลี้ยงสัตว์ไม่น้อยกว่าร้อยละ ๖๐ ของรายได้ในภาคการเกษตรด้านปศุสัตว์ โดยเป็นรายได้จากการจำหน่ายผลผลิตหรือผลิตภัณฑ์การแปรรูปด้านปศุสัตว์และใช้เวลาส่วนใหญ่ในแต่ละวันปฏิบัติงานด้านปศุสัตว์ในพื้นที่การเกษตรของตนเอง
- ๗) พื้นที่ดำเนินการเกษตรด้านปศุสัตว์ต้องเป็นพื้นที่ถือครองที่ถูกต้องตามกฎหมาย
- ๘) ผู้มีสิทธิได้รับการคัดเลือกต้องมีคะแนนไม่ต่ำกว่าร้อยละ ๘๐ หากมีคะแนนน้อยกว่าที่กำหนดจะไม่พิจารณาตัดสิน

หลักเกณฑ์การพิจารณาคัดเลือกสถาบันเกษตรกรดีเด่น (กลุ่มเกษตรกรเลี้ยงสัตว์)

หลักเกณฑ์	คะแนน เต็ม	คะแนนที่ได้
๑) ความคิดริเริ่มและพยายามพัฒนาอาชีพในการทำงาน	๑๐	
๒) ความสามารถในการบริหารและจัดการสถาบัน	๓๕	
๓) บทบาทและการมีส่วนร่วมของสมาชิกต่อสถาบัน	๒๕	
๔) ความมั่นคงและฐานะทางเศรษฐกิจของสถาบัน	๑๕	
๕) ทำกิจกรรมด้านสาธารณะประโยชน์และการอนุรักษ์ทรัพยากรธรรมชาติและสิ่งแวดล้อม	๑๕	
คะแนนรวม	๑๐๐	

คุณสมบัติของสถาบันเกษตรกรดีเด่น (กลุ่มเกษตรกรเลี้ยงสัตว์)

- ๑) เป็นกลุ่มเกษตรกร/สถาบันเกษตรกรที่จดทะเบียนเป็นนิติบุคคลตามกฎหมายหรือเป็นกลุ่มที่รวมกันอย่างเข้มแข็ง และขึ้นทะเบียนเพื่อรับการส่งเสริมและสนับสนุนจากส่วนราชการมาแล้วไม่น้อยกว่า ๓ ปี
- ๒) เป็นกลุ่มเกษตรกรที่ขึ้นทะเบียนกลุ่มเกษตรกรผู้เลี้ยงสัตว์กับกรมปศุสัตว์
- ๓) ต้องมีข้อมูลย้อนหลังให้คณะกรรมการตรวจสอบไม่น้อยกว่า ๓ ปี
- ๔) ถ้าเป็นกลุ่มเกษตรกร/สถาบันเกษตรกรที่เคยได้รับพระราชทานโลรางวัลดีเด่นแห่งชาติมาแล้วจะต้องไม่น้อยกว่า ๕ ปี ยกเว้นกลุ่มยุวเกษตรกร ไม่น้อยกว่า ๓ ปี จึงจะมีสิทธิ์เข้ารับการคัดเลือกได้
- ๕) กลุ่มเกษตรกร/สถาบันเกษตรกรที่มีสิทธิ์ได้รับการคัดเลือกต้องมีคะแนนไม่ต่ำกว่าร้อยละ ๘๐ หากมีคะแนนน้อยกว่าที่กำหนด จะไม่พิจารณาตัดสิน

มติที่ประชุม รับทราบ

๔.๔.๕ สํารวจจํานวนเกษตรกร และจํานวนสุกร (หมูหลุม) ประจำปี ๒๕๖๙



### บันทึกข้อความ

ส่วนราชการ สำนักงานปศุสัตว์จังหวัดชัยภูมิ (กลุ่มส่งเสริมและพัฒนาการปศุสัตว์ โทร. ๐-๔๔๘๑-๑๙๒๗)

ที่ ชย.๐๑๐๘/ ๖ ๓๒๓ วันที่ ๒๐ มีนาคม ๒๕๖๙

เรื่อง ขอให้ดำเนินการสำรวจจํานวนเกษตรกร และจํานวนสุกร (หมูหลุม) ประจำปี ๒๕๖๙

เรียน ปศุสัตว์อำเภอทุกอำเภอ

ตามที่กรมปศุสัตว์ได้มีหนังสือที่ กษ ๐๖๑๔/๖๕๐๓ ลงวันที่ ๑๗ มีนาคม ๒๕๖๙ เรื่อง ขอให้ดำเนินการสำรวจจํานวนเกษตรกร และจํานวนสุกร (หมูหลุม) ประจำปี ๒๕๖๙ ให้สำนักงานปศุสัตว์จังหวัดชัยภูมิ ดำเนินการสำรวจจํานวนเกษตรกร และจํานวนสุกร (หมูหลุม) เพื่อใช้ในการกำหนดกรอบแผนงาน/งบประมาณ ในการดำเนินงานส่งเสริมการเลี้ยงสุกร (หมูหลุม) และเป็นข้อมูลพื้นฐานในการดำเนินงานของกรมปศุสัตว์ในด้านต่างๆ นั้น

ในการนี้ จึงขอให้ปศุสัตว์อำเภอ สํารวจจํานวนเกษตรกร และจํานวนสุกร (หมูหลุม) ในพื้นที่รับผิดชอบ ตามแบบฟอร์มที่แนบมาด้วยพร้อมนี้ ส่งกลุ่มส่งเสริมและพัฒนาการปศุสัตว์ ภายในวันที่ ๓๓ มีนาคม ๒๕๖๙ เพื่อรวบรวมส่งกรมปศุสัตว์ต่อไป รายละเอียดตามเอกสารแนบ

จึงเรียนเพื่อพิจารณาดำเนินการต่อไป

(นายพีรศักดิ์ ไชยชนะแสง)  
ปศุสัตว์จังหวัดชัยภูมิ



- ตรวจวัดก๊าซในสถานประกอบการปศุสัตว์ จำนวน ๔ แห่งต่อปี (รอบละ ๒ ฟาร์ม)

๒. การกำกับดูแลการประกอบกิจการฆ่าสัตว์

ระดับ คะแนน	รายละเอียดการดำเนินการ	ระดับคะแนน
๑	จัดอบรมผู้ประกอบการหลักสูตร “การใช้ระบบปฏิบัติการเกี่ยวกับการออกใบอนุญาตประกอบกิจการฆ่าสัตว์และกำกับดูแลการประกอบกิจการฆ่าสัตว์” ภายใน ๓๑ มีนาคม ๒๕๖๙	๑
๑	สุ่มเก็บตัวอย่างส่งห้องปฏิบัติการในพื้นที่ที่กำหนด เพื่อเฝ้าระวังสารตกค้างและสุขอนามัยเนื้อสัตว์จากโรงฆ่าสัตว์ ครอบคลุมเป้าหมายระหว่างเดือน ต.ค. ๒๕๖๘ - มี.ค. ๒๕๖๙	๑
๑	เจ้าหน้าที่สำนักงานปศุสัตว์จังหวัดลงทะเบียนใช้งานระบบ e-SLIMS ประกอบด้วย นายทะเบียนจำนวน ๑ คน และเจ้าหน้าที่ของปศุสัตว์จังหวัดอย่างน้อย ๑ คน	๑
๑	ผู้ประกอบการโรงฆ่าสัตว์ลงทะเบียนใช้งานระบบ e-SLIMS ร้อยละ ๑๐๐ ของโรงฆ่าสัตว์ที่ได้รับอนุญาต	*๑
๑	พนักงานตรวจโรคสัตว์ลงทะเบียนใช้งานระบบ e-SLIMS ร้อยละ ๑๐๐ ของพนักงานตรวจโรคสัตว์ที่มีคำสั่งแต่งตั้งเป็นพนักงานตรวจโรคสัตว์ประจำโรงฆ่าสัตว์	*๑

๓. การพัฒนาตลาดสินค้าปศุสัตว์และปศุสัตว์ OK

ระดับ คะแนน	รายละเอียดการดำเนินการ	ระดับคะแนน
๑	ตรวจติดตามสถานที่จำหน่ายเนื้อสัตว์ปศุสัตว์ OK อย่างน้อยร้อยละ ๕๐ ของเป้าหมายที่กำหนด	๑
๑	สุ่มเก็บตัวอย่างส่งห้องปฏิบัติการในพื้นที่ที่กำหนด เพื่อเฝ้าระวังสารตกค้างและสุขอนามัยเนื้อสัตว์จากสถานที่จำหน่ายเนื้อสัตว์ปศุสัตว์ OK ครอบคลุมเป้าหมายระหว่างเดือน ต.ค. ๒๕๖๘ - มี.ค. ๒๕๖๙	๑
๒	ประชาสัมพันธ์สถานที่จำหน่ายเนื้อสัตว์ที่ได้รับการรับรอง “ปศุสัตว์ OK” ของสำนักงานปศุสัตว์จังหวัดและตลาดปศุสัตว์ OK ผ่านเว็บไซต์ของหน่วยงาน	๒
๑	ประเมินความรู้เจ้าหน้าที่ด้านการตรวจประเมินสถานที่จำหน่ายเนื้อสัตว์โครงการปศุสัตว์ OK	๑

๔. จำนวนฟาร์มที่ได้รับการตรวจประเมินและรับรองตามเกณฑ์มาตรฐานการปฏิบัติทางการเกษตรที่ดีด้านปศุสัตว์

ระดับ คะแนน	รายละเอียดการดำเนินการ	ระดับคะแนน
๑	ฟาร์มโคนมและโคเนื้อ ได้รับการตรวจประเมินรับรองใหม่ หรือต่ออายุการรับรองการปฏิบัติทางการเกษตรที่ดีด้านปศุสัตว์ไม่น้อยกว่าร้อยละ ๑๐ ของเป้าหมายจากฐานข้อมูล	๑
๒	ฟาร์มโคนมและโคเนื้อ ได้รับการตรวจประเมินรับรองใหม่ หรือต่ออายุการรับรองการปฏิบัติทางการเกษตรที่ดีด้านปศุสัตว์ไม่น้อยกว่าร้อยละ ๒๐ ของเป้าหมายจาก	๒

	ฐานข้อมูล	
๓	ฟาร์มโคนมและโคเนื้อ ได้รับการตรวจประเมินรับรองใหม่ หรือต่ออายุการรับรองการปฏิบัติทางการเกษตรที่ดีด้านปศุสัตว์ไม่น้อยกว่าร้อยละ ๓๐ ของเป้าหมายจากฐานข้อมูล	๓
๔	ฟาร์มโคนมและโคเนื้อ ได้รับการตรวจประเมินรับรองใหม่ หรือต่ออายุการรับรองการปฏิบัติทางการเกษตรที่ดีด้านปศุสัตว์ไม่น้อยกว่าร้อยละ ๔๐ ของเป้าหมายจากฐานข้อมูล	๔
๕	ฟาร์มโคนมและโคเนื้อ ได้รับการตรวจประเมินรับรองใหม่ หรือต่ออายุการรับรองการปฏิบัติทางการเกษตรที่ดีด้านปศุสัตว์ไม่น้อยกว่าร้อยละ ๕๐ ของเป้าหมายจากฐานข้อมูล (เป้าหมาย ๑๐ ฟาร์ม/ปี) <b>ดำเนินการ ๗ ฟาร์ม</b>	๕

๕. จำนวนฟาร์มที่ได้รับการตรวจประเมินและรับรองฟาร์มปศุสัตว์เศรษฐกิจ BCG mod

ระดับคะแนน	รายละเอียดการดำเนินการ	ระดับคะแนน
๑	ฟาร์มปศุสัตว์เศรษฐกิจ BCG model ได้รับการรับรอง ไม่น้อยกว่าร้อยละ ๙ ของเป้าหมายที่กำหนด	๑
๒	ฟาร์มปศุสัตว์เศรษฐกิจ BCG model ได้รับการรับรอง ไม่น้อยกว่าร้อยละ ๑๘ ของเป้าหมายที่กำหนด	๒
๓	ฟาร์มปศุสัตว์เศรษฐกิจ BCG model ได้รับการรับรอง ไม่น้อยกว่าร้อยละ ๒๗ ของเป้าหมายที่กำหนด	๓
๔	ฟาร์มปศุสัตว์เศรษฐกิจ BCG model ได้รับการรับรอง ไม่น้อยกว่าร้อยละ ๓๖ ของเป้าหมายที่กำหนด	๔
๕	ฟาร์มปศุสัตว์เศรษฐกิจ BCG model ได้รับการรับรอง ไม่น้อยกว่าร้อยละ ๔๕ ของเป้าหมายที่กำหนด เป้าหมาย ๒๕ ฟาร์ม/ปี	๕

ดำเนินการแล้ว ๑๓ ฟาร์ม คิดเป็น ๕๒ %

๖. การตรวจติดตาม กำกับ ดูแลสถานที่ผลิตไข่ไก่รายใหญ่ด้านปริมาณการผลิตและการขอความร่วมมือดำเนินการมาตรการรักษาเสถียรภาพราคาไข่ไก่

ระดับคะแนน	รายละเอียดการดำเนินการ	ระดับคะแนน
๑	ตรวจติดตามสถานที่ผลิตไข่ไก่ได้ตามเป้าหมายไม่น้อยกว่าร้อยละ ๒๐	๑
๒	ตรวจติดตามสถานที่ผลิตไข่ไก่ได้ตามเป้าหมายไม่น้อยกว่าร้อยละ ๔๐	๒
๓	ตรวจติดตามสถานที่ผลิตไข่ไก่ได้ตามเป้าหมายไม่น้อยกว่าร้อยละ ๖๐	๓
๔	ตรวจติดตามสถานที่ผลิตไข่ไก่ได้ตามเป้าหมายไม่น้อยกว่าร้อยละ ๘๐	๔
๕	ตรวจติดตามสถานที่ผลิตไข่ไก่ได้ตามเป้าหมายไม่น้อยกว่าร้อยละ ๑๐๐	๕

ดำเนินการแล้ว ๑๐๐ %

**มติที่ประชุม** รับทราบ

๔.๕.๒ แจกแผนการเก็บตัวอย่างเนื้อสัตว์จากโรงฆ่าสัตว์ประจำเดือนเมษายน ๒๕๖๙

เก็บตัวอย่างเนื้อสัตว์จากโรงฆ่าสัตว์ เพื่อตรวจหาเชื้อแบคทีเรีย และ เชื้อดื้อยา

- เนื้อสุกร เก็บ ๒ ตัวอย่าง ตัวอย่างละ ๕๐๐ กรัม
- เนื้อโค เก็บ ๑ ตัวอย่าง ตัวอย่างละ ๕๐๐ กรัม

ส่งกลุ่มพัฒนาคุณภาพสินค้าปศุสัตว์ วันสงกรานต์ วันพืชมงคล วันที่ ๙ เมษายน ๒๕๖๙

อำเภอหนองบัวระเหว	อำเภอเทพสถิต
๑) โรงฆ่าสัตว์เทียมจัตุรัสเพิ่มทรัพย์ (สุกร) ๒ ตย.	๑) โรงฆ่าสัตว์เกรียงไกร (สุกร) ๒ ตย.
๒) โรงฆ่าสัตว์เปรี๊ยะ-ปานหมูสด (สุกร) ๒ ตย.	๒) โรงฆ่าสัตว์มยุรี (สุกร) ๒ ตย.
๓) โรงฆ่าสัตว์วังามสมชาติ (โค) ๑ ตย.	๓) โรงฆ่าสัตว์เทพทินกร (สุกร) ๒ ตย.
	๔) โรงฆ่าสัตว์วิริยะรุ่งเรืองกิจ (สุกร) ๒ ตย.
	๕) โรงฆ่าสัตว์ทรัพย์มงคล (สุกร) ๒ ตย.
	๖) โรงฆ่าสัตว์ประเสริฐสิน (โค) ๑ ตย.

### มติที่ประชุม รับทราบ

๔.๕.๓ ประชาสัมพันธ์ ประกาศกรมควบคุมมลพิษ เรื่อง แนวทางสำหรับเจ้าพนักงานควบคุมมลพิษในการกำหนดให้เจ้าของหรือผู้ครอบครองแหล่งกำเนิดมลพิษต้องมีผู้ควบคุมระบบบำบัดน้ำเสีย พ.ศ. ๒๕๖๘ พาร์มหมูประเภท ก และประเภท ข ดำเนินการ

๑. พาร์มหมูประเภท ก (นปส มากกว่า ๖๐๐ หน่วย) เป็นแหล่งกำเนิดมลพิษที่จะต้องมีผู้ควบคุมระบบบำบัดน้ำเสียตั้งแต่ ๒๔ เมษายน ๒๕๖๙

๒. พาร์มหมูประเภท ข (นปส มากกว่า ๖๐-๖๐๐ หน่วย) เป็นแหล่งกำเนิดมลพิษที่จะต้องมีผู้ควบคุมระบบบำบัดน้ำเสียตั้งแต่ ๒๖ ตุลาคม ๒๕๖๙

**เจ้าของฟาร์มสุกร ต้องรู้!**  
 “ฟาร์มสุกร” ถูกกำหนดให้ต้องมีผู้ควบคุมระบบบำบัดน้ำเสีย ตามมาตรา 73 แห่ง พรบ.สิ่งแวดล้อม พ.ศ. 2535

**ประเภทฟาร์มสุกรและวันบังคับใช้**

ฟาร์มประเภท ก. (ขนาดใหญ่)	ฟาร์มประเภท ข. (ขนาดกลาง)
มีน้ำหนักรวมปศุสัตว์มากกว่า 600 หน่วยขึ้นไป	มีน้ำหนักรวมปศุสัตว์ตั้งแต่ 60 - 600 หน่วย
ต้องมีผู้ควบคุมระบบบำบัดน้ำเสียตั้งแต่วันที่ 24 เมษายน 2569	ต้องมีผู้ควบคุมระบบบำบัดน้ำเสียตั้งแต่วันที่ 26 ตุลาคม 2569

1 หน่วยปศุสัตว์ = น้ำหนักสุกรรวม 500 กิโลกรัม  
 ใช้เกณฑ์น้ำหนักรวมของสุกรในฟาร์มเพื่อแบ่งประเภทแหล่งกำเนิดมลพิษ

**หน้าที่ของเจ้าของฟาร์ม**

- จัดทำทะเบียนเป็นแหล่งกำเนิดมลพิษ และแต่งตั้ง/ยกเลิกผู้ควบคุมระบบบำบัดน้ำเสียในระบบฐานข้อมูลเพื่อการตรวจสอบและควบคุมมลพิษทางน้ำ (EPC)
- เอกสารที่ต้องแสดง: ใบอนุญาตประกอบกิจการที่เป็นอันตรายต่อสุขภาพประเภทกิจการที่เกี่ยวข้องกับกระเลี้ยงสัตว์ (อก.2) หรือ เอกสารที่แสดงจำนวนสุกร
- บริหารจัดการระบบบำบัดน้ำเสียให้เป็นไปตามมาตรฐาน
- จัดทำรายงานสรุปผลการทำงานของระบบบำบัดน้ำเสียตามมาตรา 80 (ทส.1, ทส.2)

**คุณสมบัติและหน้าที่ของผู้ควบคุมระบบบำบัดน้ำเสีย**

- มีใบอนุญาตประกอบวิชาชีพวิศวกรรมควบคุม สาขาวิศวกรรมสิ่งแวดล้อม หรือ
- มีใบอนุญาตประกอบวิชาชีพวิทยาศาสตร์และเทคโนโลยีควบคุม สาขาการวิเคราะห์ผลกระทบสิ่งแวดล้อม ด้านวิทยาศาสตร์ และการควบคุมมลพิษ ประเภทผู้ควบคุมมลพิษทางน้ำ
- จัดทำแผนการควบคุมระบบบำบัดน้ำเสีย (กิจกรรม อุปกรณ์)
- ควบคุม ตรวจสอบ วิเคราะห์ ดำเนินการบำรุงรักษาระบบฯ
- เก็บสถิติข้อมูลการทำงานของระบบฯ ในแต่ละวัน (ทส.1) และสรุปเป็นรายเดือน (ทส.2)
- จัดทำข้อเสนอแนะเป็นหนังสือให้เจ้าของแหล่งกำเนิดมลพิษ ในการปรับปรุงระบบฯ เพื่อควบคุมการปล่อยมลพิษให้เป็นไปตามมาตรฐานที่กำหนด

epc.pcd.go.th

กองจัดการคุณภาพน้ำ กระทบมลพิษ | กรมควบคุมมลพิษ | โทร 2288 2117 หรือ 0 2288 2120 | www.pcd.go.th

**ขนาดฟาร์มสุกร เล็ก กลาง ใหญ่ ดูอย่างไร?**

**กำหนดหลักเกณฑ์ ในการแยกด้วย:**

- S ขนาดเล็ก**: นำหนักหน่วยปศุสัตว์ตั้งแต่ 6-60 หรือเทียบเท่า ฟาร์มสุกรขุนตั้งแต่ 50-500 ตัว
- M ขนาดกลาง**: นำหนักหน่วยปศุสัตว์ตั้งแต่ 60-600 หรือเทียบเท่า ฟาร์มสุกรขุนตั้งแต่ 501-5,000 ตัว
- L ขนาดใหญ่**: นำหนักหน่วยปศุสัตว์มากกว่า 600 หรือเทียบเท่า ฟาร์มสุกรขุนตั้งแต่ 5,000 ตัวขึ้นไป

น้ำหนักหน่วยปศุสัตว์ (นปส.) 1 หน่วย = น้ำหนักสุกรรวม 500 kg

- สุกรแม่พันธุ์ 170 kg • สุกรขุน 60 kg • ลูกสุกร 12 kg

ที่มา : กรมควบคุมมลพิษ กลุ่มมาตรฐานสิ่งแวดล้อมด้านการปศุสัตว์ สผส. โทร. 02-653-4444 โทร 3161, 3162

ฟาร์มแม่พันธุ์ ๑๘๐ แม่ขึ้นไป เป็นฟาร์มประเภท ข ฟาร์มแม่พันธุ์ ๑๘๐๐ แม่ขึ้นไป เป็นฟาร์มประเภท ก  
**มติที่ประชุม** รับทราบ

**๔.๕.๔** โครงการแก้ไขปัญหาการใช้สารเร่งเนื้อแดง ณ โรงฆ่าสัตว์

กรมปศุสัตว์ ได้จัดทำโครงการแก้ไขปัญหาการใช้สารเร่งเนื้อแดงตลอดห่วงโซ่การผลิต ปีงบประมาณ ๒๕๖๙ โดยมีวัตถุประสงค์เพื่อเป็นการตรวจสอบ ฝ้าระวังการใช้สารเร่งเนื้อแดงตลอดการผลิตสุกรและโคทั้งในฟาร์มและโรงฆ่าสัตว์ และเพื่อเป็นการป้องปราม และบังคับใช้กฎหมายผู้ลักลอบเร่งเนื้อแดง โดยให้เจ้าหน้าที่กรมปศุสัตว์เข้าเก็บตัวอย่างปัสสาวะสุกรหรือโคก่อนเข้าฆ่า ณ โรงฆ่าสัตว์ เพื่อทดสอบเร่งเนื้อแดงโดยใช้ชุดตรวจสอบเร่งเนื้อแดงภาคสนาม (Strip Test)

ขอให้ปศุสัตว์อำเภอทุกอำเภอ ยกเว้น อำเภอเนินสง่า **เข้าเก็บตัวอย่างปัสสาวะสุกรหรือโค ที่เข้าโรงฆ่าสัตว์** ในพื้นที่ของท่านเพื่อทดสอบหาการใช้สารเร่งเนื้อแดง และรายงานผลการปฏิบัติงานตามแบบ B-๑ ในรูปแบบไฟล์ Excel ให้กลุ่มพัฒนาคุณภาพสินค้าปศุสัตว์ โรงฆ่าสัตว์ละ ๒ ตัวอย่าง/เดือน เริ่มตั้งแต่เมษายน ๒๕๖๙ ถึง ๓๐ กันยายน ๒๕๖๙ (ให้รายงานผลทุกวันที่ ๓๐ ของทุกเดือน เป็นระยะเวลา ๖ เดือน)

**มติที่ประชุม** รับทราบ

**๔.๕.๕** แจ้งแผนปฏิบัติงานประจำเดือนเมษายน ๒๕๖๙

วันที่	รายการ
๓๑ มีนาคม ๒๕๖๙	เก็บตัวอย่างซีกัมสุกร อำเภอจัตุรัส อำเภอบำเหน็จณรงค์ อำเภอซับใหญ่ อำเภอหนองบัวระเหว และอำเภอบ้านเขว้า
๓ เมษายน ๒๕๖๙	ตรวจต่ออายุ GAP ฟาร์มไก่พันธุ์บริษัท CPF อำเภอบ้านเขว้า
๗ เมษายน ๒๕๖๙	เก็บตัวอย่างน้ำนมดิบ บ.เมก้าคาว จำกัด และ ส.โคนมเทพสถิต จำกัด
๘ เมษายน ๒๕๖๙	ตรวจรับรองฟาร์มไก่รุ่น บ.อรรถพชัยภูมิฟาร์ม อำเภอซับใหญ่
๙ เมษายน ๒๕๖๙	งานสงกรานต์ รับตัวอย่างเนื้อโรงฆ่าสัตว์ แจก strip test เพื่อตรวจสอบเร่งเนื้อแดง

**มติที่ประชุม** รับทราบ

ระเบียบวาระที่ ๕ เรื่องที่เสนอให้ที่ประชุมพิจารณา

- ไม่มี -

ระเบียบวาระที่ ๖ เรื่องอื่น ๆ

๖.๑ ติดตามใบมอบกรรมสิทธิ์โครงการธนาคารโค-กระบือเพื่อเกษตรกร ตามพระราชดำริ อำเภอจัตุรัส

๖.๒ ติดตามโครงการธนาคารโค-กระบือเพื่อเกษตรกร ตามพระราชดำริ อำเภอคอนสวรรค์ บ้านแท่น

และอำเภอภักดีชุมพล

มติที่ประชุม รับทราบ

ปิดประชุมเวลา ๑๕.๑๕ น.

..... ยูภา วงศ์สาระ .....

(นางสาวยูภา วงศ์สาระ)

ผู้จัดรายงานการประชุม



..... (นางสาวชลดา แผงสา) .....

ผู้ตรวจรายงานการประชุม