

รายงานการประชุมข้าราชการ สำนักงานปศุสัตว์จังหวัดชัยภูมิ

ครั้งที่ ๒/๒๕๖๙

วันพุธที่ ๔ มีนาคม เวลา ๐๙.๓๐ น.

ณ ห้องประชุมสำนักงานปศุสัตว์จังหวัดชัยภูมิ

ผู้มาประชุม

- | | |
|-------------------------------------|--|
| ๑. นายไพรัชศักดิ์ ไชยชนะแสง | ปศุสัตว์จังหวัดชัยภูมิ |
| ๒. นายจักรกริสน์ ไกรสนธิ์ | หัวหน้าด่านกักกันสัตว์นครราชสีมา |
| ๓. นางสาวมาลย์ อุตสาหะ | เจ้าพนักงานการเงินและบัญชีชำนาญงาน |
| ๔. นายกัมพล พูลศรี | เจ้าพนักงานธุรการปฏิบัติงาน |
| ๕. นางสาวศศิธร หิรัญเขว่า | เจ้าพนักงานสัตวบาลชำนาญงาน |
| ๖. นางสาวชลดา แผงสา | เจ้าพนักงานสัตวบาลปฏิบัติงาน |
| ๗. นายวิสันต์ ตอพรหม | ปศุสัตว์อำเภอเมืองชัยภูมิ ปฏิบัติหน้าที่ในตำแหน่ง
หัวหน้ากลุ่มส่งเสริมและพัฒนาการปศุสัตว์ |
| ๘. นายชัย หงษ์วิเศษ | นักวิชาการสัตวบาลปฏิบัติการ |
| ๙. นางสาวทับทอง บุญเต็ม | นายสัตวแพทย์ชำนาญการพิเศษ |
| ๑๐. นางสาวปณัฏฐา จินาวา | นายสัตวแพทย์ปฏิบัติการ |
| ๑๑. นายวรรณสิทธิ์ พุทธวรคุณ | นายสัตวแพทย์ปฏิบัติการ |
| ๑๒. นางสาวปรีชญัตร์ คงอภิรักษ์ | นายสัตวแพทย์ชำนาญการ |
| ๑๓. นางสาวอนุสรณ์ แยมไย | เจ้าพนักงานสัตวบาลปฏิบัติงาน |
| ๑๔. นายณัฐพล คงปราโมทย์ | นายสัตวแพทย์ชำนาญการ
รักษาราชการแทน ปศุสัตว์อำเภอบ้านเขว้า |
| ๑๕. นายเจตพล กันหาอาจ | เจ้าพนักงานสัตวบาลชำนาญงาน
รักษาราชการแทน ปศุสัตว์อำเภอคอนสาร |
| ๑๖. นางสาวปารวีภรณ์ พันดอนเค็ง | เจ้าพนักงานสัตวบาลชำนาญงาน
รักษาราชการแทน ปศุสัตว์อำเภอเกษตรสมบูรณ์ |
| ๑๗. นายพิทักษ์ บรรเทา | เจ้าพนักงานสัตวบาลชำนาญงาน
รักษาราชการแทน ปศุสัตว์อำเภอหนองบัวแดง |
| ๑๘. นางสาวพรทิภา ฮาดวิเศษ | นายสัตวแพทย์ชำนาญการ |
| ๑๙. นายทินกร โพธิ์พันธ์กุล | ปศุสัตว์อำเภอจัตุรัส |
| ๒๐. นายจอม พรหมคำ | นายสัตวแพทย์ปฏิบัติการ |
| ๒๑. นายเจตเมธี สมัยกลาง | นายสัตวแพทย์ชำนาญการ
รักษาราชการแทน ปศุสัตว์อำเภอหนองบัวระเหว |
| ๒๒. นายกัมลาศ ชาตวิวงศ์ | นักวิชาการสัตวบาลปฏิบัติการ |
| ๒๓. นายศิริพงษ์ บำรุงศรี | นายสัตวแพทย์ปฏิบัติการ |
| ๒๔. ว่าที่ร้อยตรีเดชา กลับสงเคราะห์ | ปศุสัตว์อำเภอเทพสถิต |
| ๒๕. นายรังสิต แหวนชัย | เจ้าพนักงานสัตวบาลชำนาญงาน |
| ๒๖. นางสาวพีพร จินะวงศ์ | นายสัตวแพทย์ปฏิบัติการ |
| ๒๗. นายทศพล สวัสดิ์ | นายสัตวแพทย์ชำนาญการ |

- | | |
|-----------------------------|---|
| | รักษาราชการแทน ปศุสัตว์อำเภอภูเขียว |
| ๒๘. นายเสกสรรค์ เลิศกลาง | ปศุสัตว์อำเภอบ้านแพ้น |
| ๒๙. นายโชค แปลงค่างพลู | ปศุสัตว์อำเภอบำเหน็จณรงค์ |
| | รักษาราชการแทน ปศุสัตว์อำเภอแก้งคร้อ |
| ๓๐. นางปิ่นรัตน์ สวัสดิ์ | นายสัตวแพทย์ชำนาญการพิเศษ |
| ๓๑. นายพิพัฒน์ ดิเรกโภาค | นายสัตวแพทย์ชำนาญการ |
| | รักษาราชการแทน ปศุสัตว์อำเภอคอนสาร |
| ๓๒. นายเจกวิรินทร์ มิ่งโอโล | ปศุสัตว์อำเภอภักดีชุมพล |
| ๓๓. นายกสิวัฒน์ วิชาติ | เจ้าพนักงานสัตวบาลชำนาญงาน |
| | รักษาราชการแทน ปศุสัตว์อำเภอเนินสง่า |
| ๓๔. นางสาวประจวบ ปลอดภัยโทก | เจ้าพนักงานสัตวบาลชำนาญงาน รักษาราชการแทน |
| | ปศุสัตว์อำเภอซับใหญ่ และอำเภอบำเหน็จณรงค์ |
| ๓๕. นายคณาธิป คงทองสังข์ | นายสัตวแพทย์ปฏิบัติการ |

ผู้ร่วมประชุม

- | | |
|---------------------------|-------------------------------|
| ๑. นางสาวหทัยา ศรีวงษ์ชัย | เจ้าหน้าที่ระบบงานคอมพิวเตอร์ |
| ๒. นางสาวยุภา วงศ์สาระ | นักจัดการงานทั่วไป |

ผู้ไม่มาประชุม

- | | | |
|--------------------------|-----------------------------|-----------|
| ๑. นายณรงค์ นาคราช | หัวหน้ากลุ่มยุทธศาสตร์ฯ | ติตราชการ |
| ๒. นางสาวนภาพร กองกาญจน์ | นักวิชาการสัตวบาลปฏิบัติการ | ติตราชการ |
| ๓. นายชุมพล นาครินทร์ | นายสัตวแพทย์ชำนาญการพิเศษ | ติตราชการ |
| ๔. นายสุรสิทธิ์ วิชัยแสง | นายสัตวแพทย์ชำนาญการพิเศษ | ลาป่วย |

เริ่มประชุม เวลา ๐๙.๓๐ น.

ประธานกล่าวเปิดประชุม และดำเนินการตามระเบียบวาระการประชุมดังต่อไปนี้

ระเบียบวาระที่ ๑ เรื่องที่ประธานแจ้งให้ที่ประชุมทราบ

๑.๑ แนะนำปศุสัตว์อำเภอที่ย้ายมาปฏิบัติราชการ ตามคำสั่งกรมปศุสัตว์ ที่ ๘๒/๒๕๖๙ ลงวันที่ ๓๐ มกราคม พ.ศ. ๒๕๖๙ ราย ว่าที่ร้อยตรีเดชา กลับสงเคราะห์ ตำแหน่ง ปศุสัตว์อำเภอเทพสถิต สำนักงานปศุสัตว์อำเภอเทพสถิต จังหวัดชัยภูมิ ตำแหน่งเดิม ปศุสัตว์อำเภอทุ่งฝน สำนักงานปศุสัตว์อำเภอทุ่งฝน จังหวัดอุดรธานี

๑.๒ แนะนำหัวหน้าส่วนราชการที่ย้ายมาปฏิบัติราชการ นายวสันต์ เกวีวิค ตำแหน่ง ผู้อำนวยการสำนักงานคุมประพฤติจังหวัดชัยภูมิ ตำแหน่งเดิม ผู้อำนวยการสำนักงานคุมประพฤติจังหวัดประจวบคีรีขันธ์

ระเบียบวาระที่ ๒ เรื่องรับรองรายงานการประชุมครั้งที่แล้ว

ฝ่ายเลขานุการเสนอรายงานการประชุมข้าราชการสำนักงานปศุสัตว์จังหวัดชัยภูมิ ครั้งที่ ๑/๒๕๖๙ ประจำเดือน มกราคม ๒๕๖๙ ให้ที่ประชุมรับรองรายงานการประชุม

มติที่ประชุม รับรองรายงานการประชุม

ระเบียบวาระที่ ๓ เรื่องสืบเนื่องจากการประชุมครั้งที่แล้ว

- ไม่มี

ระเบียบวาระที่ ๔ เรื่องที่เสนอให้ที่ประชุมทราบ

หัวหน้าด่านกักกันสัตว์นครราชสีมา (นายจักรกริณ โกรสนธิ) นำเรียนที่ประชุมสัปดาห์ที่ผ่านมา ด่านกักกันสัตว์นครราชสีมา ได้เข้าตรวจสอบการเคลื่อนย้าย มีการเปรียบเทียบปรับ ๖ เคส จึงขอความร่วมมืออุปคู้สัตว์ อำเภอนในพื้นที่ในการอำนวยความสะดวกการออกใบอนุญาตเคลื่อนย้าย ให้กับตลาดนัดโค-กระบือ จึงขอแจ้งแผนการ ลงพื้นที่ ตรวจสอบการลักลอบสินค้าผิดกฎหมาย ในพื้นที่จังหวัดชัยภูมิ เป้าหมายห้องเย็น จำนวน ๗๐ แห่ง จึงขอความ อนุเคราะห์ที่פקแก่เจ้าหน้าที่ผู้ปฏิบัติงาน จำนวน ๓ ชุดๆ ละ ๔ คน

มติที่ประชุม รับทราบ และปฏิบัติอย่างเคร่งครัด

๔.๑ เรื่องเพื่อทราบจากฝ่ายบริหารทั่วไป

๔.๑.๑ รับรองรายงานการประชุมประจำเดือนมกราคม ๒๕๖๙

มติที่ประชุม รับทราบ

๔.๑.๒ ชักซ้อมความเข้าใจแนวทางการลาป่วย ลากิจส่วนตัว มาสาย และขาดราชการ

ไตรมาส	ระยะเวลาของข้อมูล	รายงานภายใน
ไตรมาสที่ ๑	ต.ค. - ธ.ค.	๓๐ ม.ค. ของทุกปี
ไตรมาสที่ ๒	ม.ค. - มี.ค.	๓๐ เม.ย. ของทุกปี
ไตรมาสที่ ๓	เม.ย. - มิ.ย.	๓๐ ก.ค. ของทุกปี
ไตรมาสที่ ๔	ก.ค. - ก.ย.	๓๐ ต.ค. ของทุกปี

แบบฟอร์มใหม่

รายงานการลาของข้าราชการพลเรือนสามัญ และพนักงานราชการ ประจำปีงบประมาณ 2569										
วันที่ 1 กุมภาพันธ์ 2569 - 28 กุมภาพันธ์ 2569										
สำนักงานปลัดศสว.อำเภอ.....										
ลำดับที่	ชื่อ-สกุล	ตำแหน่ง	ลาป่วย		ลากิจ		สาย	ลาพักผ่อน	ขาดราชการ	ลงลายมือชื่อรับรอง ความถูกต้องของ ตนเอง
			(รวม)วันทำการ	จำนวน(ครั้ง)	(รวม)วันทำการ	จำนวน(ครั้ง)				
1										
2										
3										
4										
5										

มติที่ประชุม รับทราบ

๔.๑.๓ รายงานการลาของข้าราชการพลเรือนสามัญ และพนักงานราชการ ประจำปีงบประมาณ ๒๕๖๙

ลำดับ	ประหยัดเวลา	หน่วยงาน	แนบไฟล์ PDF (ลงนาม) - บัญชีเงินเดือนวันลา
1	26/1/2026, 11:10:51	ปลัดศสว.อำเภอเมืองชัยภูมิ	https://drive.google.com/open?id=12mpslv
2	26/1/2026, 14:57:40	สำนักงานปลัดศสว.อำเภอเนินสง่า	https://drive.google.com/open?id=13IPFw
3	26/1/2026, 15:19:10	สำนักงานปลัดศสว.อำเภอคอนสวรรค์	https://drive.google.com/open?id=1x9fzsV
4	27/1/2026, 8:59:11	สำนักงานปลัดศสว.อำเภอคอนสาร	https://drive.google.com/open?id=1ZEmFg
5	27/1/2026, 10:00:44	สำนักงานปลัดศสว.อำเภอเกษตรสมบูรณ์	https://drive.google.com/open?id=1uiTExt
6	30/1/2026, 10:00:06	สนง.ปศอ.บ้านแท่น	https://drive.google.com/open?id=1nwdLs
7	30/1/2026, 14:51:06	สำนักงานปลัดศสว.อำเภอภูเขียว	https://drive.google.com/open?id=1Qif_hD
8	2/2/2026, 10:08:35	สำนักงานปลัดศสว.อำเภอหนองบัวระเหว	https://drive.google.com/open?id=1Ma_sm
9	2/2/2026, 10:46:49	สำนักงานปลัดศสว.อำเภอชัยใหญ่	https://drive.google.com/open?id=18PHlz
10	3/2/2026, 9:02:09	สำนักงานปลัดศสว.อำเภอแก้งคร้อ	https://drive.google.com/open?id=1yOq-7n
11	3/2/2026, 13:12:58	สำนักงานปลัดศสว.อำเภอบ้านเหลียง	https://drive.google.com/open?id=1bFpL9
12	4/2/2026, 14:35:58	สำนักงานปลัดศสว.อำเภอจัตุรัส	https://drive.google.com/open?id=1fWYs7i
13	4/2/2026, 16:49:16	สำนักงานปลัดศสว.อำเภอภักดีชุมพล	https://drive.google.com/open?id=120oAH
14	5/2/2026, 14:23:19	สำนักงานปลัดศสว.อำเภอบ้านเขว้า	https://drive.google.com/open?id=18LNWl
15	13/2/2026, 11:01:18	ปลัดศสว.อำเภอหนองบัวแดง	https://drive.google.com/open?id=13dEmw
16	13/2/2026, 12:12:01	สำนักงานปลัดศสว.อำเภอเทพสถิต	https://drive.google.com/open?id=1taCIP9

คิวอาร์โค้ดส่งรายงาน



รายงานการลาของข้าราชการพลเรือนสามัญ

และพนักงานราชการ

เดือนกุมภาพันธ์ ๒๕๖๙

ภายในวันที่ ๑๕ มีนาคม ๒๕๖๙

มติที่ประชุม รับทราบ

๔.๒ เรื่องเพื่อทราบจากกลุ่มยุทธศาสตร์และสารสนเทศการปศุสัตว์

๔.๒.๑ ผลการปรับปรุงทะเบียนเกษตรกรผู้เลี้ยงสัตว์รายครัวเรือน

แผนภูมิแสดงการปรับปรุงข้อมูลเกษตรกรผู้เลี้ยงสัตว์ ปี 2569

พื้นที่ปศุสัตว์เขต 3 (1 ตุลาคม 2568 - 20 กุมภาพันธ์ 2569)

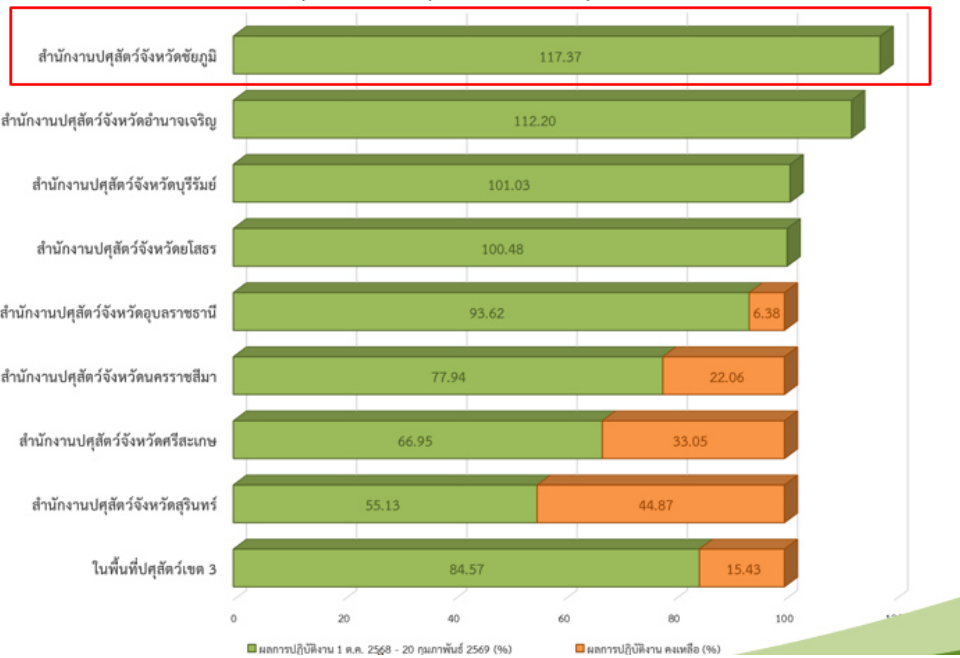

อำเภอ	ยอดเกษตรกรที่ปรับปรุง ข้อมูลเดือน ๑ ตุลาคม ๒๕๖๘ - ๒๐ กุมภาพันธ์ ๒๕๖๙					
	ปรับปรุง	รออนุมัติ	รายใหม่	เลิกเลี้ยง	เสียชีวิต	ลบฟาร์ม
เมืองชัยภูมิ	๙,๔๙๕	๔	๑๗	๘๔๒	๑๕๘	-
บ้านเขว้า	๕,๑๙๔	๒๖	๑๖	๒๕๕	๓๒	-
คอนสวรรค์	๕,๓๕๑	๔	๑๙	๑๑	๑๓๐	-
เกษตรสมบูรณ์	๘,๘๓๒	๖	๑๑	๑๖	๑๒๕	-
หนองบัวแดง	๖,๒๕๔	๑๑๔	๑๗	๔	๑๓๔	-
จัตุรัส	๕,๘๑๙	๒	๒๖	๑๔	๑๘๖	-
บำเหน็จณรงค์	๔,๔๓๓	๑	๘	๔	๑๒๘	-
หนองบัวระเหว	๓,๗๑๘	๓๔	๑๗	๒	๖๖	-
เทพสถิต	๔,๔๐๒	-	๑๕	-	๕๑	-
ภูเขียว	๖,๗๑๐	-	๑๐	๓๒	๑๘๒	-
บ้านแพน	๔,๗๕๘	๓	๖	๓๒	๑๓๑	-
แก้งคร้อ	๔,๒๔๐	๑๓	๒๗	๔	๑๐๕	-
คอนสาร	๓,๔๓๘	๑	๖	-	๘๔	-
ภักดีชุมพล	๒,๓๗๓	๑	๖	๒๔	๓๖	-
เนินสง่า	๒,๑๘๙	๗	๖	๑๖๑	๕๓	-
ซับใหญ่	๑,๔๕๔	๑๔	๔	๒๐	๓๙	-

มติที่ประชุม รับทราบ

๔.๒.๒ โครงการยกระดับมาตรฐานการผลิตปุ๋ยชีวอินทรีย์ครบวงจร หลักสูตร
“การเลี้ยงโคเนื้อ และยกระดับฟาร์มมาตรฐาน GFM”

ตารางกำหนดการฝึกอบรม

หลักสูตร “การเลี้ยงโคเนื้อ และยกระดับฟาร์มมาตรฐาน GFM”

ภายใต้โครงการยกระดับมาตรฐานการผลิตปุ๋ยชีวอินทรีย์ครบวงจร ประจำปีงบประมาณ พ.ศ. 2569
กิจกรรม ยกระดับการผลิตโคเนื้อคุณภาพสู่มาตรฐานฟาร์มที่มีระบบป้องกันโรคและการเลี้ยงสัตว์ที่เหมาะสม (GFM)

ลำดับที่	อำเภอ	เป้าหมายเกษตรกร	วัน/เดือน/ปี ที่ฝึกอบรม		สถานที่
1	บ้านแพน	20	จันทร์	9 มีนาคม 2569	ศูนย์ ศพก.เครือข่าย (ด้านปศุสัตว์) นายพินิจ พงษ์สระพัง ต.สระพัง
2	เทพสถิต	20	อังคาร	10 มีนาคม 2569	สำนักงานปศุสัตว์อำเภอเทพสถิต
3	เมืองชัยภูมิ	20	อังคาร	10 มีนาคม 2569	ศูนย์เรียนรู้บ้านไทรงาม ตำบลนาเสียว อำเภอเมืองชัยภูมิ
4	คอนสาร	20	อังคาร	10 มีนาคม 2569	ศาลาประชาคม ศูนย์เรียนรู้ชุมชนบ่อแก้ว เครือข่ายปฏิรูปที่ดินภาคอีสาน ต.ทุ่งพระ อำเภอคอนสาร
5	บ้านเขว้า	20	อังคาร	10 มีนาคม 2569	ศาลาประชาคมบ้านโนนเหลื่อม หมู่ที่ 7 ตำบลภูแลนคา
6	จัตุรัส	20	อังคาร	10 มีนาคม 2569	คอกกลางกลุ่มพัฒนาโค - กระบือ บ้านหนองหญ้าขาว ตำบลละหาน อำเภอจัตุรัส
7	หนองบัวระเหว	20	พุธ	11 มีนาคม 2569	ศาลากลางบ้านหมู่ที่ 3 บ้านวังอ้ายจิด ตำบลวังตะเฒ่า
8	แก้งคร้อ	20	พุธ	11 มีนาคม 2569	ศูนย์เรียนรู้เศรษฐกิจพอเพียงหมอนไหม หมู่ 19 บ้านโคกลำดวน ตำบลนาหนองทุ่ม
9	คอนสวรรค์	20	พฤหัสบดี	12 มีนาคม 2569	วัดจอมธาตุ ตำบลโคกมั่งงอย
10	เกษตรสมบูรณ์	20	พฤหัสบดี	12 มีนาคม 2569	หอประชุมอำเภอเกษตรสมบูรณ์
11	เนินสง่า	20	พฤหัสบดี	12 มีนาคม 2569	โรงเรียนสอนเลี้ยงโคเนื้อบ้านหนองไข่น้ำ (ฟาร์มนายสุวิทย์ รักษ์ชัยภูมิ) บ้านหนองไข่น้ำ ตำบลกะฮาด อำเภอเนินสง่า จังหวัดชัยภูมิ
12	ซับใหญ่	20	พุธ	18 มีนาคม 2569	ศูนย์ ศพก.เครือข่าย (ด้านปศุสัตว์) นายศราวุฒิ ผลพรต 56 หมู่ 4 ต.ซับใหญ่
13	บ้านหันจมนรงค์	20	พฤหัสบดี	19 มีนาคม 2569	ศาลาประชาคมบ้านหนองสองห้อง หมู่ 12 ตำบลบ้านขวน
14	ภูเขียว	20	ศุกร์	20 มีนาคม 2569	เท็ดโทฟาร์ม 108 หมู่ที่ 21 บ้านหนองดินคำ ตำบลบ้านแก้ง อำเภอภูเขียว จังหวัดชัยภูมิ
15	หนองบัวแดง	20	อังคาร	24 มีนาคม 2569	สำนักงานปศุสัตว์อำเภอหนองบัวแดง
16	ภักดีชุมพล	20	พุธ	25 มีนาคม 2569	ศาลากลางบ้านนาเจริญ ม.11 ต.บ้านเจียง
		320			

ตารางกำหนดการฝึกอบรม
หลักสูตร “การเลี้ยงโคนเนื้อ และการยกระดับฟาร์มมาตรฐาน GFM”
ภายใต้โครงการยกระดับมาตรฐานการผลิตปศุสัตว์นครชัยบุรีนครบวงวง

ประจำปีงบประมาณ พ.ศ. ๒๕๖๙
กิจกรรม ยกระดับการผลิตโคนเนื้อคุณภาพสู่มาตรฐานฟาร์มที่มีระบบป้องกันโรคและ
การเลี้ยงสัตว์ที่เหมาะสม (GFM)
ในวันที่ เดือน มีนาคม พ.ศ. ๒๕๖๙
สถานที่

เวลา ๐๘.๓๐ - ๐๙.๐๐ น.	ลงทะเบียนผู้เข้ารับการฝึกอบรม
๐๙.๐๐ - ๑๐.๐๐ น.	การปรับระบบการเลี้ยงโคนเนื้อยุคใหม่ และสภาวะตลาดโคนเนื้อการตลาด (สำนักงานปศุสัตว์อำเภอ)
๑๐.๐๐ - ๑๑.๐๐ น.	แนวทางการส่งเสริมการจัดการการเลี้ยงสัตว์ หลักการผลิตโคนเนื้อ การปรับปรุงพันธุ์ การจัดการด้านอาหารสัตว์ (สำนักงานปศุสัตว์อำเภอ)
๑๑.๐๐ - ๑๒.๐๐ น.	การจัดการด้านสุขภาพ/โรคและการป้องกันโรค (สำนักงานปศุสัตว์อำเภอ)
๑๒.๐๐ - ๑๓.๐๐ น.	พักรับประทานอาหารกลางวัน
๑๓.๐๐ - ๑๔.๐๐ น.	การจัดทำฟาร์มมาตรฐาน GFM การขอรับรองมาตรฐานฟาร์ม (สำนักงานปศุสัตว์อำเภอ)
๑๔.๐๐ - ๑๖.๐๐ น.	ฝึกปฏิบัติ (การทำแร่ธาตุก้อน (UMMB - Urea Molasses Mineral Block) เพื่อลดต้นทุนอาหารสัตว์)
๑๖.๐๐ - ๑๖.๓๐ น.	สรุปผลการฝึกอบรม

หมายเหตุ : รับประทานอาหารว่าง เวลา ๑๐.๓๐ - ๑๐.๔๕ น. และเวลา ๑๔.๐๐ - ๑๔.๑๕ น.

สูตรและวิธีทำแร่ธาตุก้อน UMMB สำหรับปศุสัตว์

ส่วนประกอบสำคัญและคุณค่าทางอาหาร

วัตถุดิบหลักและหน้าที่
ส่วนผสมแต่ละชนิดมีหน้าที่สำคัญในการทำให้แร่ธาตุก้อนมีคุณภาพ ทั้งในด้านคุณค่าทางอาหารและลักษณะทางกายภาพ

- กากน้ำตาล** แหล่งพลังงาน ช่วยเพิ่มความชื้น และเป็นตัวประสานส่วนผสม (เช่นเดียวกับพืช)
- ปุ๋ยยูเรีย (46-0-0)** แหล่งไนโตรเจนที่สัตว์นำไปใช้สังเคราะห์โปรตีน
- ปูนซีเมนต์และปูนขาว** ทำหน้าที่เป็นสารยึดเกาะ (Binder) ช่วยให้ส่วนผสมแข็งตัวเป็นก้อน และเป็นแหล่งของแคลเซียม
- รำละเอียด** ช่วยดูดซับความชื้น จากกากน้ำตาล ทำให้ก้อนแข็งตัวเร็วขึ้น และเป็นแหล่งพลังงานเพิ่มขึ้น

ขั้นตอนการผลิต (4 ขั้นตอนง่ายๆ)

- ขั้นตอนที่ 1: ละลายยูเรีย**
ใส่กากน้ำตาลลงในภาชนะผสม ตามด้วย ปุ๋ยยูเรีย แล้วคนให้เข้ากันจนละลายจนหมด
- ขั้นตอนที่ 2: ผสมส่วนของแร่ธาตุ**
เติมแร่ธาตุรวม ปูนซีเมนต์ และปูนขาว ลงไป คนส่วนผสมต่อให้เข้ากันดี
- ขั้นตอนที่ 3: เติมรำละเอียด**
ใช้รำละเอียดเป็นส่วนสุดท้าย แล้วคนจนเข้ากันให้เข้ากันดี
- ขั้นตอนที่ 4: จัดก้อนและบ่ม**
นำส่วนผสมที่ได้มาลงในเครื่องหรือแม่พิมพ์ แล้วอัดให้เป็นก้อน จากนั้นทิ้งไว้ประมาณ 2 วันเพื่อให้ก้อนแข็งตัว

การเก็บรักษาและการนำไปใช้

การเก็บรักษา
หลังจากแกะออกจากเลือกยูนิต ควรเก็บไว้ในที่แห้ง ปลอดภัย ไม่ชื้น สามารถเก็บไว้ใช้งานได้ประมาณ 2 เดือน

ปริมาณที่แนะนำสำหรับโค-กระบือ
น้ำหนักตัว 350 กก. ขึ้นไป ควรให้เฉลี่ยไม่เกิน 500 กรัม/ตัว/วัน

ปริมาณที่แนะนำสำหรับแพะ-แกะ
น้ำหนักตัวประมาณ 25-30 กก. ควรให้เฉลี่ยไม่เกิน 80 กรัม/ตัว/วัน

วิธีการให้สัตว์กิน
นำก้อนแร่ธาตุวางในถาดให้สัตว์เลือกกินได้เองตามความต้องการ หากกินเกินก็ปล่อยให้ทิ้งไว้ตามธรรมชาติเพื่อควบคุมการกิน

สูตรมาตรฐาน 100 กิโลกรัม

กากน้ำตาล 40 กก.	ปูนซีเมนต์ 10 กก.	ปุ๋ยยูเรีย (46-0-0) 5 กก.	แร่ธาตุรวม 5 กก.	ปูนขาว 4 กก.	รวม 100 กก.
------------------	-------------------	---------------------------	------------------	--------------	-------------

คุณค่าทางอาหาร (%)

ความชื้น 12.08%	NFE 42.22%
โปรตีน 19.41%	โปรเซียม 6.21%
ไขมัน 3.16%	แคลเซียม (Ca) 6.42%
เนื้อใย 1.46%	ฟอสฟอรัส (P) 0.38%
NFE 42.22%	แร่ธาตุผลิตภัณฑ์ 14.87%

ข้อควรจำที่สำคัญที่สุด:
สัตว์ควรได้รับอาหารหมักอย่างเพียงพอและมีน้ำสะอาดให้กินตลอดเวลาควบคู่กันไปด้วย

สูตรและขั้นตอนการผลิตแร่ธาตุก้อน (UMMB) สำหรับโค-กระบือ แพะ-แกะ



1. สูตรและส่วนผสม (สำหรับ 100 กก.)

-  **กากน้ำตาล (40 กก.)**
แหล่งพลังงาน เสริมโปรตีนและวิตามิน
-  **ปุ๋ยยูเรีย สูตร 46-0-0 (5 กก.)**
แหล่งโปรตีนราคาถูก สำหรับสัตว์เคี้ยวเอื้อง
-  **รำละเอียด (36 กก.)**
ช่วยดูดซับความชื้น ให้ก้อนแข็งตัวเร็ว เป็นแหล่งพลังงาน
-  **ปูนซีเมนต์ (10 กก.) และ ปูนขาว (4 กก.)**
สารประสาน (Binder) ให้จับตัวเป็นก้อน แหล่งแคลเซียม
-  **แร่ธาตุรวม (5 กก.)**
แร่ธาตุอีกและรองที่สำคัญ (ใช้แบบสำเร็จรูปได้)

2. ขั้นตอนการผสม

- 1. ละลายยูเรีย**
ใส่กากน้ำตาลลงในภาชนะที่แข็งแรง ตามด้วยปุ๋ยยูเรีย แล้วคนจนเป็นเนื้อเดียวกัน
- 2. ใส่ส่วนผสมของแข็ง**
เติมแร่ธาตุ ปูนซีเมนต์ ปูนขาว คนจนเป็นเนื้อเดียวกัน
- 3. เติมรำละเอียด**
ใส่รำละเอียด คลุกเคล้าให้ทั่วจนเป็นเนื้อเดียวกัน

 สำหรับการผลิตจำนวนมาก ควรใช้อุปกรณ์ที่แข็งแรงเพื่อให้ส่วนผสมเข้ากันได้

3. การอัดก้อน และเก็บรักษา

- 1. อัดลงบล็อก**

เทใส่บล็อก กดให้แน่น
- 2. ทิ้งไว้ให้แข็งตัว**

ทิ้งไว้ 2 วัน แข็งตัวแล้วแกะออก
- การเก็บรักษา**
เก็บได้ประมาณ 2 เดือน ในที่โปร่ง แสง ไม่ชื้น

4. การนำไปใช้และปริมาณที่แนะนำ

วิธีการให้สัตว์กิน



วางใส่ภาชนะให้สัตว์เคี้ยวเอื้อง ควรควบคุมไม่ให้สัตว์กินโดยตรง

โค-กระบือ (น้ำหนัก > 250 กก.)
ไม่เกิน 500 กรัม/ตัว/วัน

แพะ-แกะ (น้ำหนัก 25-30 กก.)
ไม่เกิน 80 กรัม/ตัว/วัน

⚠️ ข้อควรระวังที่สำคัญ: สัตว์ควรได้รับการหย่านน้ำสะอาดก่อนตลอดเวลา

คุณค่าทางอาหาร (โดยประมาณ)

ความชื้น	12.08%
โปรตีน	19.41%
ไขมัน	3.16%
เยื่อใย	1.46%
NFE	42.22%
แคลเซียม (Ca)	6.42%
ฟอสฟอรัส (P)	0.38%
แร่ธาตุปลีกย่อยอื่นๆ	14.87%

NotebookLM

มติที่ประชุม รับทราบ

- ๔.๒.๓ เป้าหมายการปฏิบัติงาน ประจำปี ๒๕๖๙ ในระบบ e-Operation
- ๔ แผนงาน ๙ โครงการ/ผลผลิต ๑๒ กิจกรรมหลัก ๓๒ กิจกรรมรอง
- ๑) แผนงาน แผนงานพื้นฐานด้านการสร้างความสามารถในการแข่งขัน
 - ๒) แผนงาน ยุทธศาสตร์การเกษตรสร้างมูลค่า
 - ๓) แผนงานยุทธศาสตร์เสริมสร้างพลังทางสังคม
 - ๔) แผนงาน แผนงานยุทธศาสตร์พัฒนาและส่งเสริมเศรษฐกิจฐานราก

โครงการ/กิจกรรม	เป้าหมาย	ดำเนินงาน สะสม	ร้อยละ
แผนงาน แผนงานพื้นฐานด้านการสร้างความสามารถในการแข่งขัน ๑) โครงการพัฒนาศักยภาพการปศุสัตว์ กิจกรรมหลัก สวัสดิภาพสัตว์และบริการปศุสัตว์ กิจกรรมหลัก ส่งเสริม พัฒนาและสนับสนุนงานปศุสัตว์	๑๙๒ ตัว ๒๐ ราย	๑๑ ๑๐	๕.๗๓ ๕๐.๐๐
แผนงาน ยุทธศาสตร์การเกษตรสร้างมูลค่า ๒) โครงการยกระดับคุณภาพมาตรฐานสินค้าเกษตร (เกษตรปลอดภัย) กิจกรรมหลัก ตรวจสอบรับรองคุณภาพสินค้าปศุสัตว์ กิจกรรมหลัก พัฒนาและส่งเสริมอุตสาหกรรมฮาลาลด้านปศุสัตว์	๖๗๗ แห่ง ๑ แห่ง	๕๕๘ ๐	๘๒.๔๒ ๐.๐๐
๓) โครงการพัฒนาเกษตรกรรมยั่งยืน กิจกรรมหลัก ส่งเสริมเกษตรทฤษฎีใหม่	๒๕๐ ราย	๐	๐
๔) โครงการจัดทำฐานข้อมูลเกษตรกรแห่งชาติ (NABC) กิจกรรมหลัก ปรับปรุงข้อมูลทะเบียนเกษตรกร	๖๗,๒๐๐ ราย	๗๙,๗๒๓	๑๑๘.๖๔
๕) โครงการพัฒนาศักยภาพกระบวนการผลิตสินค้าเกษตร (การพัฒนาระบบนิเวศการเกษตร) กิจกรรมหลัก การพัฒนาการผลิตปศุสัตว์ – จำนวนสัตว์พันธุ์ดีที่ผลิตได้ จากการผสมเทียม กิจกรรมหลัก พัฒนาปรับปรุงพันธุ์สัตว์ – จำนวนสัตว์พันธุ์ดีที่ผลิตได้	๒,๙๘๓ ตัว ๑๘๑ ตัว	๑,๑๔๗	๘.๕๖
๖) โครงการการเฝ้าระวัง ป้องกัน ควบคุมโรคและพัฒนาสุขภาพสัตว์ (การพัฒนาระบบนิเวศการเกษตร) กิจกรรมหลัก การพัฒนาสุขภาพสัตว์ - จำนวนสัตว์ที่ได้รับบริการพัฒนาสุขภาพสัตว์ - จำนวนสัตว์ที่ได้รับการป้องกันโรคล้มปี สกิน - จำนวนสัตว์ที่ได้รับการควบคุมโรคพิษสุนัขบ้า - จำนวนตัวอย่างที่ได้รับการตรวจเฝ้าระวังป้องกันโรคอุบัติใหม่ อุตซึซ่า และโรคสัตว์แปลกถิ่น	๑,๕๓๗,๓๑๘ ตัว ๕๑,๙๐๐ ตัว ๑๐,๐๐๐ ตัว ๑,๕๑๖ ตัวอย่าง	๗๔๔,๘๙๑ ๐ ๐ ๙๔	๔๘.๔๕ ๐.๐๐ ๐.๐๐ ๖.๒๐
แผนงาน แผนงานยุทธศาสตร์เสริมสร้างพลังทางสังคม ๗) โครงการเสริมสร้างทุนทางสังคม กิจกรรมหลัก สนับสนุนโครงการสัตว์ปลอดโรค คนปลอดภัย จากโรค พิษสุนัขบ้า กิจกรรมหลัก สนับสนุนโครงการอันเนื่องมาจากพระราชดำริ	๑,๑๐๐ ตัว ๒๐๐ ราย	๕๑๖ ๕๐	๔๖.๙๑ ๒๕.๐๐
แผนงาน แผนงานยุทธศาสตร์พัฒนาและส่งเสริมเศรษฐกิจฐานราก ๘) โครงการพัฒนาเกษตรกรปราดเปรื่อง (Smart Farmer) กิจกรรมหลัก สร้างเกษตรกรปราดเปรื่อง	๕๐ ราย	๕๐	๑๐๐.๐๐
๙) โครงการศูนย์เรียนรู้การเพิ่มประสิทธิภาพการผลิตสินค้าเกษตร กิจกรรมหลัก พัฒนาศูนย์เรียนรู้การเพิ่มประสิทธิภาพการผลิตสินค้า เกษตร	๑๑๒ ราย	๑๑๒	๑๐๐

มติที่ประชุม รับทราบ

๔.๒.๔ รูปแบบการเขียนข่าวประจำวัน



การส่งข่าวที่ดี



- สั้น กระชับ เก็บทุกรายละเอียดข่าวครบ
- รูป/คลิปวิดีโอ ชัด ตรงกับเนื้อหา และไม่ใช้ภาพซ้ำๆ
- ระวังคำผิด ชื่อ-นามสกุล ตำแหน่ง สถานที่
- ช่วงเวลา ที่จะส่งข่าวให้เหมาะสม รวดเร็ว ทันต่อการไปทำข่าวต่อ
- ไม่ควรใช้ศัพท์หรือคำพูดที่เน้นไปทางเทคนิคมากเกินไป
- ใช้คำพูดที่สุภาพ ไม่รุนแรงหรือกระทบจิตใจผู้ฟัง และไม่กระทบต่อกรมปศุสัตว์



Relation

DLD Relation

กลุ่มเผยแพร่และประชาสัมพันธ์ สำนักงานเลขาธิการกรม

รูปแบบการเขียนข่าว

- การพาดหัวข่าว ประเด็นสำคัญ กระชับเข้าใจง่าย
- ความนำ ใคร ทำอะไร ที่ไหน อย่างไร
- เนื้อหา ขยายความนำ
- การเรียงภาพ
 - ภาพประธาน
 - ภาพผู้เข้าร่วมกิจกรรม
 - ภาพหมู่
 - ภาพผลิตภัณฑ์ กรณีฝึกอบรม หรือภาพกิจกรรมภายในงาน
- ข้อควรระวังในการเขียนข่าว
 - คำนำหน้า และบรรทัดกั้กระบุเรียงลำดับให้ถูกต้อง
 - ชื่อนามสกุลให้ถูกต้อง
 - ชื่อสถานที่ให้ถูกต้อง
 - วันเดือนปี ให้ถูกต้อง
 - หลีกเลี่ยงการใช้ศัพท์เทคนิค



กรม.ร่วมกับ สนง.ปศจ.ชัยภูมิ ลงพื้นที่สำรวจกลุ่มเป้าหมาย เตรียมพร้อมดำเนินงาน โครงการพัฒนาผลิตภัณฑ์สินค้าชุมชน (OTOP) ประเภทผลิตภัณฑ์ปศุสัตว์ ปีงบประมาณ 2568 ในพื้นที่ จ.ชัยภูมิ

วันศุกร์ที่ 22 พฤศจิกายน 2567
 กองผลิตภัณฑ์ปศุสัตว์ และศูนย์วิจัยและพัฒนาผลิตภัณฑ์ปศุสัตว์มหาสารคาม ร่วมกับ สำนักงานปศุสัตว์จังหวัดชัยภูมิ ลงพื้นที่สำรวจกลุ่มวิสาหกิจชุมชนกลุ่มส้มมาชีพลารับรองสมุนไพรรักษาโรคผิวหนังและน้ำพริกเผบ้านโนนแดง เพื่อเตรียมความพร้อมในการดำเนินงานโครงการพัฒนาผลิตภัณฑ์สินค้าชุมชน (OTOP) ประเภทผลิตภัณฑ์ปศุสัตว์ ในปีงบประมาณ พ.ศ. 2568 โดยได้ดำเนินการคัดเลือกผลิตภัณฑ์ใส่กรอกหมูที่จะพัฒนาเพื่อเพิ่มศักยภาพการผลิต และสำรวจความต้องการด้านปัจจัยการผลิตทั้งด้านองค์ความรู้ เครื่องมือแปรรูป ช่องทางการจำหน่ายและการตลาดสินค้าเพื่อเพิ่มศักยภาพกลุ่มเกษตรกรให้มีรายได้เพิ่มขึ้นอย่างยั่งยืน ณ กลุ่มวิสาหกิจชุมชนกลุ่มส้มมาชีพลารับรองสมุนไพรรักษาโรคผิวหนังและน้ำพริกเผบ้านโนนแดง อ.บ้านเขว้า จ.ชัยภูมิ

Relation

DLD Relation

กลุ่มเผยแพร่และประชาสัมพันธ์ สำนักงานเลขาธิการกรม

ข่าว รายงานการประชุม **คนละเรื่องกัน**

มติที่ประชุม/วาระ = **ห้ามลง**



ภาพประกอบข่าวเป็นแนวนอน

Relation

DLD Relation

กลุ่มเผยแพร่และประชาสัมพันธ์ สำนักงานเลขาธิการกรม

ตัวอย่างการเรียงภาพข่าว

ภาพประธาน

ภาพการเข้าร่วมกิจกรรม/ประชุม

ภาพหมู่/ภาพมุมกว้างในห้องประชุม

ภาพกิจกรรมภายในงาน
/ภาพผลิตภัณฑ์ กรณีฝึกอบรม

DLD Relation



*ภาพควรมีขนาดเท่ากันและเป็นแนวนอน

ศูนย์สำนักงานเลขานุการกรม

ตัวอย่างการเรียงภาพข่าว

ภาพวิทยากร

ภาพการเข้าร่วมกิจกรรม

ภาพหมู่/ภาพผลิตภัณฑ์

DLD Relation



ศูนย์สำนักงานเลขานุการกรม

มติที่ประชุม รับทราบ

๔.๓ เรื่องเพื่อทราบจากกลุ่มพัฒนาสุขภาพสัตว์

๔.๓.๑ ข้อเสนอการกรมปศุสัตว์ มาตรการลดความเสี่ยงฟาร์มสัตว์ปีก



สถานที่ฟาร์มสัตว์ปีก

ลำดับ	มาตรการลดความเสี่ยง	รัฐ	เอกชน
1	การออกใบอนุญาตการเคลื่อนย้ายลูกไก่	จังหวัดปลายทาง ใบอนุญาตนำสัตว์ปีกเข้าเลี้ยงใหม่ จังหวัดต้นทาง ออกใบอนุญาตการเคลื่อนย้ายลูกไก่ -ต้องใบอนุญาตนำสัตว์ปีกเข้าเลี้ยงใหม่ -ผลห้องปฏิบัติการ พ่อแม่พันธุ์	ดำเนินการขอใบอนุญาตก่อนเคลื่อนย้ายแบบใบอนุญาตนำสัตว์ปีกเข้าเลี้ยงใหม่
2	เก็บตัวอย่างฟาร์มพ่อ แม่พันธุ์สัตว์ปีกทุกเดือน	เก็บตัวอย่าง 30 ตัว/ฟาร์ม/เดือน ส่งตัวอย่างผลตรวจทางห้องปฏิบัติการกรมปศุสัตว์	ดำเนินการเก็บตัวอย่างร่วมกับเจ้าหน้าที่รัฐทุกเดือน
3	ต้อง swab रखนส่งลูกไก่ (ภายในห้องเก็บลูกไก่)	ติดตาม กำกับ หากไม่ปฏิบัติตามให้เพิกถอน GAP สถานที่ฟาร์มสัตว์ปีก	ตรวจ swab रखนส่งห้องปฏิบัติการรัฐหรือเอกชน สัตวแพทย์ควบคุมโรงฟักรับรองผล
4	ห้ามนำไข่เชื้อเข้าฟักโดยไม่มีแหล่งที่มาและไม่ได้รับอนุญาต	ติดตาม กำกับ เพิกถอนใบมาตรฐาน GAP กรณีฝ่าฝืน	จัดหาไข่เชื้อจากแหล่งที่ได้รับอนุญาตเท่านั้นขอใบเคลื่อนย้าย

การแบ่งระดับฟาร์ม



C,D เข้มงวดการนำสัตว์ปีกเข้าเลี้ยงใหม่

เงื่อนไขก่อนลงลูกไก่ (Pre-placement Measures)

ลำดับ	มาตรการลดความเสี่ยง	รัฐ	เอกชน
1	ต้องมีผล swab โรงเรือนหรือวิธีอื่นๆในการยับยั้งการเตรียมโรงเรือน (ทุกฟาร์ม)	ผ่าน สองสัตว์ปีกเข้าเลี้ยงใหม่ได้ ไม่ผ่าน แก้ไขจนกว่าจะผ่านเกณฑ์ (ตามที่บริษัทกำหนด)	ตรวจ swab ห้องปฏิบัติการรัฐหรือเอกชน สัตวแพทย์ควบคุมฟาร์มรับรองผล
2	ต้องมีการดำเนินการหมักมูลไก่ พร้อมสัตวแพทย์ควบคุมฟาร์มรับรอง	ใช้ในการพิจารณาของสัตว์ปีกเข้าเลี้ยงใหม่ แบบรูปถ่าย สัตวแพทย์รับรอง	ดำเนินการหมักมูลและจัดทำผลรับรอง แบบรูปถ่าย
3	หากสัตว์ปีกป่วยตายทั้งฟาร์ม $\geq 5\%$ ไม่มีการแจ้ง	ไม่อนุญาตลงลูกไก่รุ่นถัดไป	ปฏิบัติตามเงื่อนไขอัตราป่วยตายและแจ้งเจ้าหน้าที่
4	ฟาร์มที่มีเรื่องร้องเรียน หรือไม่เป็นตามกฎระเบียบที่เกี่ยวข้อง ลงได้เมื่อแก้ไขเสร็จ	ตรวจสอบการแก้ไขข้อร้องเรียน ระงับการลงลูกไก่	ดำเนินการแก้ไขก่อนลงลูกไก่
5	ลงลูกไก่ต้องมีใบเคลื่อนย้าย	ดำเนินการดี ทำลาย เพิกถอน GAP กรณีไม่มีใบเคลื่อนย้าย ระงับการลงลูกไก่รุ่นถัดไป	ขอใบเคลื่อนย้ายก่อนดำเนินการ
6	ห้ามนำสัตว์ปีก/ซากออกจากฟาร์มโดยไม่ได้รับอนุญาต หากฝ่าฝืนให้เพิกถอน GAP	เพิกถอน GAP และระงับการลงลูกไก่	ปฏิบัติตามข้อกำหนดการเคลื่อนย้าย
7	ต้องมีโปรแกรมวัคซีนลูกไก่และโปรแกรมวัคซีนฟาร์ม รับรองโดยสัตวแพทย์ควบคุมฟาร์ม	ใช้ในการพิจารณาของสัตว์ปีกเข้าเลี้ยงใหม่	จัดทำและดำเนินการตามโปรแกรมวัคซีน

มาตรการระหว่างกาณ์เสี่ยงและกรณีพบโรค

ลำดับ	มาตรการลดความเสี่ยง	รัฐ	เอกชน
1	ฟาร์มตรวจพบโรคระบาดสัตว์ปีก	บังคับใช้มาตรการระงับการส่งออกไก่ 3 เดือน	ปฏิบัติตามคำสั่งระงับ
2	ฟาร์มสัตว์ปีกเนื้อ ต้องเก็บตัวอย่างซาก 3-5 ตัว/ฟาร์ม ทุกรอบการผลิต ภายใน 5 วันก่อนเคลื่อนย้ายเข้าโรงเชือด	เก็บตัวอย่าง 3-5 ตัว/ฟาร์ม ทุกรอบการผลิต ส่งตัวอย่างตัวอย่างห้องปฏิบัติการกรมปศุสัตว์	ร่วมกับเจ้าหน้าที่กรมปศุสัตว์ เก็บตัวอย่างตามเกณฑ์กำหนด
3	พ่นน้ำยาฆ่าเชื้อที่ฟาร์ม อย่างน้อยสัปดาห์ละ 2 ครั้ง	สุ่มตรวจเช็คฟาร์ม	ดำเนินการพ่นฆ่าเชื้อตามความถี่ที่กำหนด รายงานทางไลน์

มาตรการควบคุมป้องกันในสัตว์ปีก

อนุญาตให้เคลื่อนย้าย

ระดับฟาร์ม

สัตวแพทย์ผู้ควบคุมฟาร์มส่งข้อมูลผล LAB พร้อมข้อมูลอัตราการป่วย/ตาย ให้สัตวแพทย์ประจำโรงงาน เพื่อพิจารณาอนุญาตเข้าฆ่า

ปิดปกติ

แจ้งปศุสัตว์พื้นที่เข้าตรวจสอบ

ปกติ

ระดับโรงเชือดเพื่อการส่งออก

เจ้าหน้าที่ตรวจสอบ

- 1.ผล Lab
- 2.ใบเคลื่อนย้าย
- 3.สุขภาพสัตว์

อนุญาตให้เข้าฆ่า

เก็บตัวอย่าง Cloacal swab

4 ตัวอย่าง (20 ตัว) ทุกคันรถ เน้นตัวตาย/อ่อนแอ

เข้าสู่กระบวนการฆ่า

เก็บตัวอย่าง

จากอวัยวะที่มีรอยโรค ตับ/ปอด และอวัยวะอื่น ณ จุด Post Mortem โดยเก็บ 1 ตัวอย่าง ทุก 5000 ตัว (pool sampling) เน้นให้ครอบคลุม

ปกติ

ระดับโรงเชือดภายในประเทศ

เจ้าหน้าที่ตรวจสอบ

- 1.แหล่งที่มาของสัตว์ปีก
- 2.ใบเคลื่อนย้าย
- 3.สุขภาพสัตว์

อนุญาตให้เข้าฆ่า

ดำเนินการสุ่มตรวจ Cloacal swab เดือนละ 12 ตัวอย่าง (60 ตัว)

ปิดปกติ

ไม่อนุญาตให้เข้าเชือดรอตรวจสอบ

ปกติ

โรงฆูดซาก

เจ้าหน้าที่ตรวจสอบ

- 1.แหล่งที่มาของสัตว์ปีก
- 2.ใบเคลื่อนย้าย
- 3.ผล Lab (ถ้ามี)

อนุญาตให้เข้าฆ่า

ดำเนินการสุ่มตรวจ ตัวอย่างซาก 3 ซาก/เดือน

ปิดปกติ

ไม่อนุญาตให้เข้าเชือดรอตรวจสอบ

สรุปแนวทางปฏิบัติ
ตามมาตรการลดความเสี่ยงฟาร์มสัตว์ปีก

ขั้นตอนก่อนลงลูกไก่						
สถานที่	กิจกรรม	จำนวนตัวอย่าง	ห้องแลป	ผู้รับผิดชอบ	หมายเหตุ	
ฟาร์มพ่อแม่พันธุ์	เก็บตัวอย่าง Oropharyngeal จากฟาร์มพ่อแม่พันธุ์	30 ตัว/ฟาร์ม/เดือน	AI/ND สวท./สสข.	ผู้ประกอบการ/เจ้าหน้าที่กรม	LIMS: A0209 (ก่อนเคลื่อนย้ายสัตว์ปีกพันธุ์ GAP)	เจ้าหน้าที่กรมเขาดำรงประเมินเพื่อออกใบอนุญาตเคลื่อนย้ายออกใบอนุญาตนำสัตว์ปีกเสี่ยง
สถานที่ที่กักสัตว์ปีก	Surface swab รชนส่ง (ภายในห้องเก็บลูกไก่)	1 ตัวอย่าง/คอก/สัปดาห์	TBC เอกชน	ผู้ประกอบการ	ผลแลบมีอายุ 30 วัน แต่ไม่พร้อมเดือนมาตรฐาน หรือ Cut-Off ผล TBC ขึ้นอยู่กับ	
ฟาร์มไก่เนื้อ/เปิดเนื้อ GAP	Surface swab (โรงเรือน) หมักมูล (รูปถ่าย+ถ่ายชิ้นสัตว์แพทย์ควบคุมฟาร์ม) โปรแกรมวัคซีน (สัตว์แพทย์ควบคุมฟาร์มเซ็นเซอร์)	≥1 โรงเรือน/ฟาร์ม	TBC เอกชน	ผู้ประกอบการ ผู้ประกอบการ/เจ้าหน้าที่กรม	ผู้ประกอบการ เป็นลายเซ็นจริง	
ระหว่างเลี้ยง						
สถานที่	กิจกรรม	จำนวนตัวอย่าง	ห้องแลป	ผู้รับผิดชอบ	หมายเหตุ	
ฟาร์มไก่เนื้อ/เปิดเนื้อ GAP	พ่นน้ำยาฆ่าเชื้อ ≥2 ครั้ง/สัปดาห์			ผู้ประกอบการ	เจ้าหน้าที่กรมตรวจสอบว่ามีสารพิษยาฆ่าเชื้อจริง	ใช้ประกอบการออกใบอนุญาตเคลื่อนย้ายสัตว์ปีก
	ตรวจสอบสัตว์ปีกป่วย-ตาย			เจ้าหน้าที่กรม	≥5% ไม่แจ้ง >> ไม่อนุญาตลงลูกไก่ครั้งถัดไป	
	ตรวจสอบการกลืนเคลื่อนย้ายสัตว์ปีก/ซาก การขาย ซากหน้าฟาร์ม			เจ้าหน้าที่กรม	มีการกลืน >> เพิกถอน GAP & ระวังการลงลูกไก่	
	ตรวจสอบการเกิดโรครุนแรง			เจ้าหน้าที่กรม	พบโรครุนแรง >> ระวังการลงลูกไก่ 3 เดือน	
	ตรวจสอบข้อร้องเรียนต่าง ๆ			เจ้าหน้าที่กรม	มีข้อร้องเรียน >> ไม่อนุญาตให้ลงลูกไก่	
ก่อนเคลื่อนย้ายเข้าโรงฆ่า						
สถานที่	กิจกรรม	จำนวนตัวอย่าง	ห้องแลป	ผู้รับผิดชอบ	หมายเหตุ	
ฟาร์มไก่เนื้อ/เปิดเนื้อ GAP	มาตรการปกติ: เก็บตัวอย่าง Oropharyngeal swab	30 ตัว/ฟาร์ม/6 เดือน	AI/ND สวท./สสข.	ผู้ประกอบการ/เจ้าหน้าที่กรม	LIMS: A0202 (ระหว่างเลี้ยงไก่เนื้อ GAP), A0206 (ระหว่างเลี้ยงเปิดเนื้อ GAP)	ใช้ประกอบการออกใบอนุญาตเคลื่อนย้ายสัตว์ปีก
	มาตรการเสริม: เก็บตัวอย่างซาก	3-5 ตัว/ฟาร์ม/รอบการผลิต	AI/ND สวท./สสข.	ผู้ประกอบการ/เจ้าหน้าที่กรม	เก็บภายใน 5 วัน ก่อนการเคลื่อนย้าย ผลแลบมีอายุ 14 วัน LIMS: A0201 (ก่อนเคลื่อนย้ายไก่เนื้อ GAP), A0205 (ก่อนเคลื่อนย้ายเปิดเนื้อ GAP)	
ณ โรงฆ่าสัตว์ปีก						
สถานที่	กิจกรรม	จำนวนตัวอย่าง	ห้องแลป	ผู้รับผิดชอบ	หมายเหตุ	
โรงเชือดภายในประเทศ	เก็บตัวอย่าง Cloacal Swab	12 ตัวอย่าง (60 ตัว)/เดือน	AI/ND กรม ปศ.	เจ้าหน้าที่กรม	LIMS: A0805 (เชิงรุกในโรงฆ่าสัตว์ปีก, กท.1)	
โรงเชือดเพื่อการส่งออก	เก็บตัวอย่าง Cloacal Swab	4 ตัวอย่าง (20 ตัว)	AI/ND กรม ปศ.	เจ้าหน้าที่กรม	IN001 (ตรวจ AI/ND หน้าโรงฆ่าส่งออก)	
	เก็บตัวอย่าง ตับ/ปอด/อวัยวะที่หรือโรค	1 ตัวอย่าง ทุก 5,000 ตัว (Pool Sampling)	AI/ND กรม ปศ.	เจ้าหน้าที่กรม	เก็บจากสัตว์ปีกทุกคั่นรถ แล้วด้วย/อ่อนแอ	
โรงชำซาก	เก็บตัวอย่างซาก	3 ซาก/เดือน	AI/ND กรม ปศ.	เจ้าหน้าที่กรม	เก็บ ณ จุด Post Mortem	

ระยะเวลาดำเนินการ: ตั้งแต่บัดนี้ ถึง 31 พ.ค. 2569 (หากสถานการณ์ดีขึ้นอาจเร็วกว่ากำหนด)

การลงลูกไก่เข้าเลี้ยงใหม่

- (๑) แบบคำร้อง ขอนำไก่เนื้อเข้าเลี้ยงใหม่ของเกษตรกรผู้เลี้ยงไก่เนื้อในฟาร์มมาตรฐาน
- (๒) แบบตรวจประเมินหลักเกณฑ์การนำสัตว์ปีกเข้าเลี้ยงใหม่
- (๓) สำเนาเอกสารมาตรฐานฟาร์ม GAP ที่ไม่หมดอายุ
- (๔) สำเนากาเรตหน้าแล้า ทุกหลัง ดู %การตาย
- (๕) ผล SURFACE SWAB โรงเรือน ยืนยันการเตรียมโรงเรือน
- (๖) หนังสือรับรองการจัดการมูลสัตว์ปีกก่อนการเคลื่อนย้าย
- (๗) โปรแกรมวัคซีนลูกไก่และโปรแกรมวัคซีนฟาร์ม
- (๘) บันทึกการเตรียมโรงเรือน ทุกหลัง

เพิ่มเติม ผล SURFACE SWAB รชนส่งลูกไก่ (ภายในห้องเก็บลูกไก่)

การเคลื่อนย้ายสัตว์ปีก

ชนิดสัตว์	ชนิดตัวอย่าง	อายุผลแลป	รหัสกิจกรรม LIMS
ไก่เนื้อ	ซาก ๓ - ๕ ตัว/ฟาร์ม	๑๔ วัน นับจากวันที่ ห้องแลป ปรับตัวอย่าง	A๐๒๐๑ ฟาร์มมาตรฐาน GAP ไก่เนื้อ (เก็บตัวอย่างก่อนการเคลื่อนย้าย)
เปิดเนื้อ			A๐๒๐๕ ฟาร์มมาตรฐาน GAP เปิดเนื้อ (เก็บตัวอย่างก่อนการเคลื่อนย้าย)
ไก่พันธุ์	OROPHARYNGEAL SWAB ๖ หลอด/ฟาร์ม *๕ ตัว/หลอด	๑ เดือน นับจากวันที่ห้องแลป ปรับตัวอย่าง อนุโลมให้ใช้ได้ถึง วันที่ ๕ ของเดือนถัดไป	A๐๒๐๙ ฟาร์มมาตรฐาน GAP สัตว์ปีกพันธุ์ (เก็บตัวอย่างก่อนการ เคลื่อนย้าย)

ทั้งนี้ ใช้เวลาตรวจแลป ๔ - ๗ วันทำการ

ฟาร์มสัตว์ปีก ต้องปฏิบัติดังนี้

๑. รายงานการพ่นยาฆ่าเชื้อโรคที่ฟาร์ม อย่างน้อยสัปดาห์ละ ๒ ครั้ง

๒. รายงานอัตราการป่วยตายของสัตว์ปีกภายในฟาร์ม กรณีป่วยตาย $\geq 5\%$ ของทั้งฟาร์ม แล้วไม่มีการแจ้งจะระงับการลงลูกไก่ ๓ เดือน นับตั้งแต่วันที่เจ้าหน้าที่ทราบเรื่อง

๓. กรณีพบโรค ND พักแล้ว ๓๐ วัน AI พักแล้ว ๙๐ วัน

สรุปมาตรการลดความเสี่ยงฟาร์มสัตว์ (ประชุมวันที่ ๒๐ กุมภาพันธ์ ๒๕๖๙)

๑. ใช้สำหรับฟาร์ม GAP ไก่เนื้อและ เป็ดเนื้อ เริ่มดำเนินการทันที ระยะเวลาดำเนินการ โดยไม่มีการผ่อนผัน คือวันที่ ๑ มีนาคม - วันที่ ๓๑ พฤษภาคม ๒๕๖๙

๒. สำหรับฟาร์มพ่อแม่พันธุ์

- ต้องเก็บตัวอย่าง oropharyngeal swab ๓๐ ตัว/ฟาร์ม/เดือน

- ผล lab ไม่คร่อมเดือน (ให้ฟาร์มคำนวณ เก็บก่อนสิ้นเดือน ให้ผล ออกทันวันที่ ๑ ของเดือนถัดไป)

- LIMS : เพื่อการเคลื่อนย้าย

๓. รถขนส่งลูกไก่

- บริษัท เก็บ ตัวอย่างภายในห้องเก็บลูกไก่ ทุกคัน ๑ ตัวอย่าง/คัน/ทุกสัปดาห์

- ตรวจ total bacteria count และสัตว์แพทย์คุมความรับรองผล

๔. กรณี โรงฟักที่ได้ ePP ให้แจ้งมาตรการกับโรงฟัก และสุ่มตรวจ

๕. การลงลูกไก่

๕.๑ ต้องมีผล swab โรงเรือน อย่างน้อย ๑ โรงเรือน/ฟาร์ม ตรวจ Total bacteria count โดย สัตวแพทย์ควบคุมฟาร์มรับรองผล

๕.๒ หากพบสัตว์ปีกป่วยตายทั้งฟาร์ม $\geq 5\%$ แล้วไม่มีการแจ้งให้จังหวัดระงับการลงลูกไก่ ๓ เดือน นับตั้งแต่วันที่เจ้าหน้าที่ทราบเรื่อง

๕.๓ สำหรับโปรแกรมวัคซีน กรมอยากให้มี การทำวัคซีนเชื้อตายใน Day๑ chick

๕.๔ กรณีเจอโรคที่โรงฆ่า ฟักฟาร์ม ๓ เดือน

๕.๕ กรณีขายไก่หน้าฟาร์ม ถอน GAP

๖. ฟาร์มตรวจพบโรคระบาด งดการลงไก่ ๓ เดือน

๗. ฟาร์มสัตว์ปีกเนื้อ เก็บตัวอย่าง ๓-๕ ตัว/ฟาร์ม ทุกรุ่นการผลิต ภายใน ๔-๗ วันทำการ ก่อนเคลื่อนย้ายเข้า โรงฆ่า ผล lab มีอายุ ๑๔ วัน นับตั้งแต่วันที่เก็บตัวอย่าง

๘. การสุ่มตัวอย่างที่โรงฆ่าภายในประเทศ กรมแจ้งว่า สพส. เป็นผู้กำหนดมาตรการในการสุ่มตัวอย่าง (กรมขอให้จังหวัดเป็นผู้บริหารจัดการภายในจังหวัด) cloacal swab ๑๒ ตัวอย่าง) LIMS : เชิงรุก

สถานการณ์โรคระบาดที่สำคัญ สถานการณ์โรคพิษสุนัขบ้าในไทยในคน ปี ๒๕๖๙ (ข้อมูลถึงวันที่ ๒๘ กุมภาพันธ์ ๒๕๖๙) พบผู้เสียชีวิตแล้ว ๒ ราย รายแรกเป็นชายเมียนมา อายุ ๓๖ ปี ที่ระยอง เสียชีวิตเมื่อ ๒๕ มกราคม ๒๕๖๙ และรายที่สองเป็นชายไทย อายุ ๕๓ ปี ที่นครราชสีมา เสียชีวิตเมื่อ ๑๕ กุมภาพันธ์ ๒๕๖๙ ทั้งหมดมีประวัติถูก กัด/ข่วน แต่ไม่ได้ฉีดวัคซีน (รายที่ ๑ เกิดจากความชะล่าใจคิดว่าแผลเล็กน้อย หรือเป็นลูกสุนัขจะไม่เป็นโรคพิษสุนัขบ้า ส่วนรายที่ ๒ กลัวเสียเวลา จึงไม่เข้าพบแพทย์ และไม่ได้รับการฉีดวัคซีนป้องกันโรคพิษสุนัขบ้า



พบผู้ป่วย โรคพิษสุนัขบ้า
เสียชีวิต รายแรกของโคราช ปี 69
ในพื้นที่ อ.เมือง จ.นครราชสีมา

สำนักงานสาธารณสุขจังหวัดนครราชสีมา | www.korathealth.com

Timeline

ผู้เสียชีวิต ด้วยโรคพิษสุนัขบ้า
เพศชาย อายุ 53 ปี อ.เมือง จ.นครราชสีมา

- 6 ร.ค. 68** ถูกสุนัขกัด ลักษณะแผลเล็ก **ไม่พบประวัติฉีดวัคซีน**
- 11 ก.พ. 69** เริ่มป่วย เข้ารับการรักษาที่ สว.ค่ายสุรนารี จากนั้นส่งต่อ สว.มหาราชนครราชสีมา
- 15 ก.พ. 69** เสียชีวิต
- 17 ก.พ. 69** ผลตรวจพบเชื้อโรคพิษสุนัขบ้าในเนื้อสมอง

ขอแสดงความเสียใจกับครอบครัวผู้สูญเสีย
#ถูกสัตว์กัด ช่วน เลียแผล ให้ไปฉีดวัคซีนทันที

สำนักงานสาธารณสุขจังหวัดนครราชสีมา | www.korathealth.com

พบผู้เสียชีวิตด้วยโรคพิษสุนัขบ้า จำนวน 1 ราย

เพศชาย สัญชาติไทย อายุ 53 ปี ต.โพธิ์กลาง อ.เมืองนครราชสีมา

Time line

- 6 ร.ค. 68** ถูกสุนัขกัด มีแผลรอยสุนัขกัด กิ่งา 2 ข้าง
- 11 ก.พ. 69** เริ่มป่วย มีไข้ ทานยาลดไข้ ไข้ไม่ลด
- 12 ก.พ. 69** มารักษาด้วยอาการ ไข้ เหนื่อย ปัสสาวะไม่ออก
- 13 ก.พ. 69** มารักษาที่ห้องฉุกเฉิน ด้วยอาการ ปวดท้อง กลืนน้ำไม่ได้ เจอลมพืดแรง แลื้อสะดุ้ง หนาวสั่น ให้ประวัติกับแพทย์ ว่า 2 เดือนที่แล้ว ถูกสุนัขกัด แต่ไม่ได้รับวัคซีน
- 15 ก.พ. 69** เสียชีวิต (สว.มหาราชนครราชสีมา)
- 17 ก.พ. 69** ผลตรวจพบเชื้อในเนื้อสมอง

สถานการณ์โรคพิษสุนัขบ้ารายสัปดาห์
(ข้อมูล ระหว่างวันที่ ๒๑ - ๒๘ กุมภาพันธ์ ๒๕๖๙)

+ใหม่ สัปดาห์นี้ 12 ตัว

พบรายงานผลบวกในสัตว์สะสม ปี 2569 +สะสม 63 ตัว
(สุนัข 53 ตัว, โค/กระบือ 8 ตัว, แมว 1 ตัว, ม้า 1 ตัว)

1. ศรีสะเกษ	11 ตัว*	12. จันทบุรี	3 ตัว*
2. ระยอง	6 ตัว	13. อุดรธานี	2 ตัว
3. นครราชสีมา	6 ตัว*	14. นครพนม	2 ตัว*
4. สงขลา	4 ตัว	15. นครศรีธรรมราช	2 ตัว*
5. ตราด**	4 ตัว	16. สุรินทร์	1 ตัว
6. กาฬสินธุ์	4 ตัว*	17. สระแก้ว	1 ตัว
7. มุกดาหาร	3 ตัว	18. ฉะเชิงเทรา	1 ตัว
8. อุบลราชธานี	3 ตัว*	19. เลย	1 ตัว
9. ตาก	2 ตัว	20. ร้อยเอ็ด	1 ตัว
10. กรุงเทพมหานคร	2 ตัว	21. หนองคาย	1 ตัว
11. ชลบุรี	2 ตัว	22. ระนอง**	1 ตัว*

*พื้นที่พบสัตว์ติดเชื้อใหม่สัปดาห์นี้ **พื้นที่เกิดโรคใหม่จากปี 67

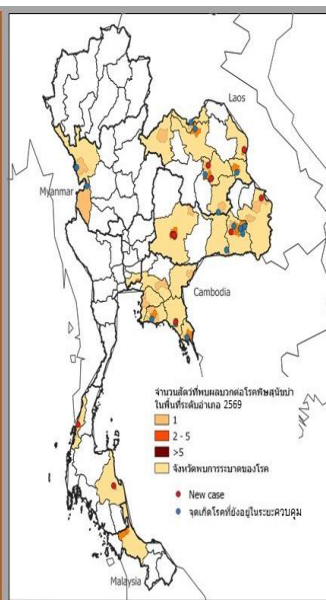

สถานการณ์โรคพิษสุนัขบ้าในไทยในสัตว์ ปี ๒๕๖๙ (ข้อมูลถึง ๑ - ๒๐ กุมภาพันธ์ ๒๕๖๙) ตรวจพบเชื้อพิษสุนัขบ้าในสัตว์แล้ว ๕๐ ตัว จากตัวอย่างทั้งหมด ๕๓๒ ตัว จาก ๗๗ จังหวัด พบมากสุดในสุนัข โรคพิษสุนัขบ้าส่วนมากพบในพื้นที่เดิมของปี ๒๕๖๘ และระบาดไปยังพื้นที่ใกล้เคียง จึงทำให้มีความเป็นไปได้ว่าสัตว์ที่ติดโรคพิษสุนัขบ้าอาจแพร่เชื้อไปสู่สัตว์เลี้ยงในครัวเรือน

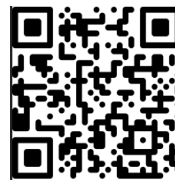
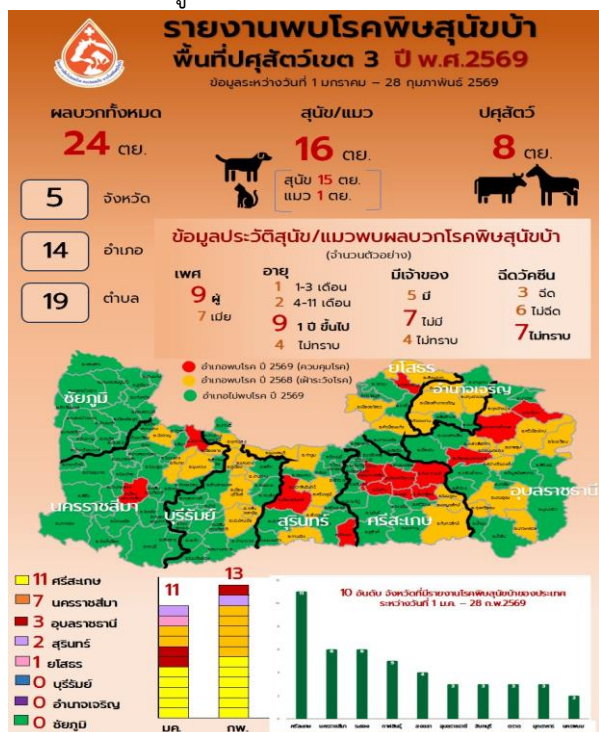

สถานการณ์โรคพิษสุนัขบ้าในสัตว์ในพื้นที่จังหวัด ผลการดำเนินการควบคุมโรคพิษสุนัขบ้าในสัตว์

โครงการความร่วมมือการรณรงค์ป้องกันโรคพิษสุนัขบ้า ปี ๒๕๖๙ ระยะเวลาดำเนินการระยะที่ ๑ ตั้งแต่วันที่ ๑ กุมภาพันธ์ ถึงวันที่ ๓๐ เมษายน ๒๕๖๙ ระยะที่ ๒ ตั้งแต่วันที่ ๑ พฤษภาคม ถึงวันที่ ๓๑ สิงหาคม ๒๕๖๙ ประกาศยกเว้นค่าธรรมเนียมการฉีดวัคซีน ตั้งแต่วันที่ ๑ มกราคม ๒๕๖๙ ถึงวันที่ ๓๐ กันยายน ๒๕๖๙



ประกาศจังหวัดชัยภูมิ เรื่อง กำหนดเขตท้องที่ทำการฉีดวัคซีนป้องกันโรคพิษสุนัขบ้าให้แก่สัตว์ควบคุม โดยไม่เสียค่าธรรมเนียม

เพื่อให้การป้องกันการเกิดและแพร่โรคพิษสุนัขบ้าทั้งในสัตว์และคน เกิดประสิทธิภาพมากยิ่งขึ้น จึงเป็นการสมควรกำหนดเขตท้องที่ทำการฉีดวัคซีนป้องกันโรคพิษสุนัขบ้าให้แก่สัตว์ควบคุมโดยไม่ต้องเสียค่าธรรมเนียม

อาศัยอำนาจตามความในมาตรา ๑๗ แห่งพระราชบัญญัติโรคพิษสุนัขบ้า พ.ศ. ๒๕๓๕ ประกอบคำสั่งกรมปศุสัตว์ ที่ ๑๒๘/๒๕๖๒ ลงวันที่ ๑๑ กุมภาพันธ์ ๒๕๖๒ เรื่อง มอบอำนาจให้ผู้ว่าราชการจังหวัดออกประกาศตามมาตรา ๑๗ แห่งพระราชบัญญัติโรคพิษสุนัขบ้า พ.ศ. ๒๕๓๕ แทนอธิบดีกรมปศุสัตว์ ผู้ว่าราชการจังหวัดชัยภูมิ จึงออกประกาศไว้ดังต่อไปนี้

ข้อ ๑ กำหนดให้ทุกเขตท้องที่ของจังหวัดชัยภูมิ เป็นเขตท้องที่ทำการฉีดวัคซีนป้องกันโรคพิษสุนัขบ้าให้แก่สัตว์ควบคุมโดยไม่เสียค่าธรรมเนียมตามอัตราที่กฎหมายกำหนด ตั้งแต่วันที่ ๑ มกราคม ๒๕๖๙ ถึงวันที่ ๓๐ กันยายน ๒๕๖๙

ข้อ ๒ ให้เจ้าของสัตว์ควบคุม นำสัตว์ควบคุมที่มีอายุตั้งแต่ ๒ เดือนขึ้นไป ไปรับการฉีดวัคซีนป้องกันโรคพิษสุนัขบ้า ตามวัน เวลา และสถานที่ที่ปศุสัตว์จังหวัดชัยภูมิประกาศกำหนด ซึ่งจะได้ออกประกาศให้ทราบต่อไป

การฉีดวัคซีนป้องกันโรคพิษสุนัขบ้า ณ สถานที่ของเจ้าของสัตว์ควบคุม ให้ถือว่าเป็นการฉีดวัคซีน ณ สถานที่ที่ปศุสัตว์จังหวัดชัยภูมิประกาศตามวรรคแรก

ข้อ ๓ ให้ผู้ฉีดวัคซีน มอบเครื่องหมายประจำตัวสัตว์และใบรับรองการฉีดวัคซีนให้แก่เจ้าของสัตว์ควบคุม เพื่อแสดงว่าสัตว์ควบคุมได้รับการฉีดวัคซีนป้องกันโรคพิษสุนัขบ้าแล้ว เจ้าของสัตว์ควบคุมต้องแสดงเครื่องหมายประจำตัวสัตว์ที่ได้รับไว้ที่ตัวสัตว์ เพื่อให้เห็นได้อย่างชัดเจนตามระยะเวลาที่กำหนดไว้ในใบรับรองการฉีดวัคซีน

ข้อ ๔ ประกาศนี้ ให้ใช้เฉพาะกรณีการฉีดวัคซีนป้องกันโรคพิษสุนัขบ้าให้แก่สัตว์ควบคุมโดยสัตวแพทย์หรือผู้ได้รับมอบหมายจากสัตวแพทย์ ซึ่งปฏิบัติงานในหน้าที่ตามกฎหมายที่กำหนดไว้

ทั้งนี้ ตั้งแต่วันที่ ๑ มกราคม ๒๕๖๙ เป็นต้นไป

ประกาศ ณ วันที่ ๒๕ ธันวาคม พ.ศ. ๒๕๖๘

(นายอนันต์ นาคเนียม) ผู้ว่าราชการจังหวัดชัยภูมิ

ตัวชี้วัด ๒๕๖๙ การยกระดับการเลี้ยงสัตว์ให้มีระบบการป้องกันโรคและการเลี้ยงสัตว์ที่เหมาะสม (Good Farming Management ; GFM) ปี ๒๕๖๙ แบ่งเป็น

๑. ตรวจสอบรับรองฟาร์มใหม่ ๔๒/๑๑๓ ฟาร์ม

๒. ตรวจสอบต่ออายุ ๒๖/๖๗ ฟาร์ม

ผลการดำเนินงานตรวจสอบรับรองฟาร์มรายใหม่ GFM ๒๕๖๙ ข้อมูล ณ วันที่ ๒ มีนาคม ๒๕๖๙

เป้าหมาย รายอำเภอ	รับรอง								
	รวม	สัตว์ปีกพื้นเมือง	ไก่ไข่	เป็ด	เป็ด	โคเนื้อ	กระบือ	แพะ	สุกร
	(ราย)	(ราย)	(ราย)	(ราย)	(ราย)	(ราย)	(ราย)	(ราย)	(ราย)
เมือง	๖	๒/๒				๐/๒			๐/๒
บ้านเขว้า	๗	๐/๒				๑/๒	๑/๑		๐/๒
คอนสวรรค์	๖	๒/๓				๒/๒	๑/๑		
เกษตรสมบูรณ์	๙	๐/๒				๐/๒	๐/๑	๐/๑	๒/๓
หนองบัวแดง	๗	๐/๒				๐/๒	๐/๒	๐/๑	
จัตุรัส	๗	๓/๓				๘/๒	๐/๒		
บำเหน็จณรงค์	๗	๑/๓				๐/๒	๐/๒		
หนองบัวระเหว	๘	๓/๓				๒/๒	๑/๑		๓/๒
เทพสถิต	๑๑	๐/๑			๐/๑๐				
ภูเขียว	๗	๑/๓				๐/๒	๑/๑		๐/๑
บ้านแพน	๖	๑/๒				๑/๒	๒/๒		
แก้งคร้อ	๗	๐/๓				๐/๒	๐/๑	๐/๑	
คอนสาร	๗	๐/๒				๑/๒			๐/๓
ภักดีชุมพล	๘	๐/๒				๒/๒	๐/๒		๐/๒
เนินสง่า	๔	๑/๒				๐/๒			
ซับใหญ่	๖	๐/๒				๐/๒			๐/๒
รวม	๔๒/๑๑๓	๑๔/๓๗			๑๐	๑๗/๓๐	๖/๑๖	๓	๕/๑๗

ผลการดำเนินงานตรวจสอบต่ออายุฟาร์ม GFM ๒๕๖๙ ข้อมูล ณ วันที่ ๒ มีนาคม ๒๕๖๙

เป้าหมาย รายอำเภอ	รับรอง								
	รวม	สัตว์ปีกพื้นเมือง	ไก่ไข่	เป็ด	เป็ด	โคเนื้อ	กระบือ	แพะ	สุกร
	(ราย)	(ราย)	(ราย)	(ราย)	(ราย)	(ราย)	(ราย)	(ราย)	(ราย)
เมือง	๖	๑/๑				๒/๒	๑/๒		๐/๑
บ้านเขว้า	๕	๐/๑				๐/๑	๐/๒		๐/๑
คอนสวรรค์	๕	๑/๒				๑/๒	๐/๑		
เกษตรสมบูรณ์	๔	๐/๑				๐/๑		๐/๑	๐/๑
หนองบัวแดง	๕	๐/๑				๐/๒	๐/๑	๐/๑	
จัตุรัส	๔	๐/๒				๐/๑			๑/๑

เป้าหมาย รายอำเภอ	รับรอง								
	รวม	สัตว์ปีกพื้นเมือง	ไก่ไข่	เปิด	เปิด	โคเนื้อ	กระบือ	แพะ	สุกร
	(ราย)	(ราย)	(ราย)	(ราย)	(ราย)	(ราย)	(ราย)	(ราย)	(ราย)
บำเหน็จณรงค์	๓	๐/๒				๐/๑			
หนองบัวระเหว	๓	๑/๑				๑/๑	๑/๑		
เทพสถิต	๑				๐/๑				
ภูเขียว	๕	๑/๒				๑/๑	๐/๑		๓/๑
บ้านแพน	๔					๓/๒	๑/๑		๐/๑
แก้งคร้อ	๔	๒/๒				๑/๑	๑/๑		
คอนสาร	๔	๐/๑				๐/๒			๐/๑
ภักดีชุมพล	๓	๐/๑				๑/๑			๐/๑
เนินสง่า	๗	๐/๑				๒/๒	๐/๑	๐/๓	
ซับใหญ่	๔	๐/๒				๐/๑			๐/๑
รวม	๒๖/๖๗	๖/๒๐			๑	๑๒/๒๑	๔/๑๑	๕	๔/๙

เอกสารที่เกี่ยวข้องกับการยื่น GFM

๑. แบบคำร้องขอรับรองฟาร์ม GFM (แบบ ฟป.๑)
๒. ข้อมูลฟาร์ม (แบบ ฟป.๒)
๓. แบบประเมินสถานที่เลี้ยงสัตว์เบื้องต้น (แบบ ฟป.๓)
๔. เอกสารที่แสดงว่าท้องถิ่นรับทราบว่ามี การเลี้ยงสัตว์ในพื้นที่ (กรณีฟาร์มสุกร)
๕. หนังสือมอบอำนาจ (กรณีได้รับมอบอำนาจให้ดำเนินการขอแทน)
๖. ใบรับรองฟาร์มที่มีระบบการป้องกันโรคและการเลี้ยงสัตว์ที่เหมาะสมเดิม (กรณีต่ออายุ)
๗. ใบรับรองการขึ้นทะเบียนเกษตรกรผู้เลี้ยงสัตว์ (DLD e-regist)
๘. แบบประเมิน GFM ตามรายชนิดสัตว์



https://drive.google.com/drive/folders/๑Vqu๒bUO๒_NooHgd&AQImhAgBYqXSzU๕๐

โครงการแผนการเฝ้าระวังทางห้องปฏิบัติการโรคคอหิวตแอฟริกาในสุกร ปีงบประมาณ ๒๕๖๙

เป้าหมาย ๑. การเก็บตัวอย่างจากโรงฆ่าสุกร (surface swab) จำนวน ๒๑๖ ตัวอย่าง

๒. การเก็บตัวอย่างจากฟาร์มเลี้ยงสุกร (<๕๐๐ ตัว) (เลือดสด) จำนวน ๑๓๒ ตัวอย่าง

การเก็บตัวอย่างจากโรงฆ่าสุกร (surface swab) ให้ดำเนินการเก็บตัวอย่าง surface swab

โรงฆ่า เป้าหมาย ๒๐๔ ตัวอย่าง จากโรงฆ่า ๓๖ โรง โดยให้ดำเนินการเก็บตัวอย่างโรงฆ่าสุกร

เริ่มเก็บตัวอย่างเดือนพฤศจิกายน ๒๕๖๘ ถึง กันยายน ๒๕๖๙

เป้าหมายการดำเนินงานเดือนมีนาคม ๒๕๖๙
การเฝ้าระวังอาการทางคลินิกโรคระบาดที่สำคัญในสุกรในโรงฆ่าสุกร

อำเภอ	เป้าหมายการดำเนินงาน	อำเภอ	เป้าหมายการดำเนินงาน
เมืองชัยภูมิ	๓	เทพสถิต	๕
บ้านเขว้า	๑	ภูเขียว	-
คอนสวรรค์	-	บ้านแพน	-
เกษตรสมบูรณ์	-	แก้งคร้อ	-
หนองบัวแดง	-	คอนสาร	-
จัตุรัส	๑	ภักดีชุมพล	-
บำเหน็จณรงค์	๒	เนินสง่า	-
หนองบัวระเหว	๒	ซับใหญ่	๑

ตารางส่งตัวอย่างประจำเดือนมีนาคม ๒๕๖๙ เก็บตัวอย่าง Surface swab จากโรงฆ่า จำนวน ๓๖ โรงจาก ๑๕ อำเภอ เก็บตัวอย่างโรงฆ่า จำนวน ๑ ครั้ง ๑ โรงฆ่า ใช้ผ้าก๊อซ ๕ แผ่น รวมเป็น ๑ ตัวอย่าง

กำหนดส่งตัวอย่าง วันที่ ๑๐ มีนาคม ๒๕๖๙ หมายเหตุ เจ้าหน้าที่กลุ่มสุขภาพสัตว์จะไปรับตัวอย่างที่ปศุสัตว์อำเภอ การเก็บตัวอย่างจากฟาร์มเลี้ยงสุกร (<๕๐๐ ตัว)(เลือดสด) เป้าหมาย ให้ดำเนินการเก็บ ตัวอย่างเลือดสด จำนวน ๑๓๒ ฟาร์ม โดยให้เก็บตัวอย่างเลือดสดจากฟาร์มสุกร ฟาร์มละ ๕ ตัว

เริ่มเก็บตัวอย่างเดือนพฤศจิกายน ๒๕๖๘ ถึง กันยายน ๒๕๖๙

เป้าหมายการดำเนินงาน
การเฝ้าระวังอาการทางคลินิกโรคระบาดที่สำคัญในสุกรในฟาร์ม ที่นำสุกรเข้าเลี้ยงใหม่

อำเภอ	เป้าหมายการดำเนินงาน	อำเภอ	เป้าหมายการดำเนินงาน
เมืองชัยภูมิ	๒ ฟาร์ม/๑๐ ตัวอย่าง	เทพสถิต	๒ ฟาร์ม/๑๐ ตัวอย่าง
บ้านเขว้า	๒ ฟาร์ม/๑๐ ตัวอย่าง	ภูเขียว	-
คอนสวรรค์	-	บ้านแพน	-
เกษตรสมบูรณ์	-	แก้งคร้อ	-
หนองบัวแดง	-	คอนสาร	-
จัตุรัส	๑ ฟาร์ม/๕ ตัวอย่าง	ภักดีชุมพล	-
บำเหน็จณรงค์	๑ ฟาร์ม/๕ ตัวอย่าง	เนินสง่า	๑ ฟาร์ม/๕ ตัวอย่าง
หนองบัวระเหว	๑ ฟาร์ม/๕ ตัวอย่าง	ซับใหญ่	๑ ฟาร์ม/๕ ตัวอย่าง

ขั้นตอนในการดำเนินการ คัดเลือกฟาร์มสุกรรายย่อยและรายเล็กที่มีสุกรน้อยกว่า ๕๐๐ ตัว โดยเลือกเก็บ ตัวอย่างในฟาร์มที่มีการลงเลี้ยงใหม่เป็นอันดับแรก (โดยเก็บหลังจากลงเลี้ยง ๖ สัปดาห์) และฟาร์มสุกรรายย่อยและ รายเล็กที่มีสุกรน้อยกว่า ๕๐๐ ตัว โดยให้เก็บตัวอย่างเลือดสดจากสุกร จำนวน ๕ ตัว/ฟาร์ม ทั้งนี้ ให้ระบุเลขที่ตัวอย่าง เบอร์หู คอก โรงเรือน วันที่เก็บตัวอย่างและชื่อฟาร์มที่หลอดเก็บตัวอย่าง โดยไม่ต้องรวมตัวอย่าง ทั้งนี้ ทางห้องปฏิบัติการจะเป็นผู้รวมตัวอย่างเองเก็บตัวอย่างเลือดสด จำนวน ๑-๑.๕ ซี.ซี./ตัว ใช้หลอดฝาม่วงในการเก็บ ตัวอย่าง ให้หมุนหรือกลิ้งหลอดเป็นตัวอย่างเป็นเลข ๘ อย่างเบามือ เพื่อให้เลือดผสมเข้ากับดื่กับน้ำยา EDTA ที่เคลือบ หลอด หากเลือดที่เก็บมาเกิดการแข็งตัว ตัวอย่างที่เก็บมาจะถูกทิ้งทันทีที่ต้องเก็บใหม่ กำหนดส่งตัวอย่างวันที่ ๑๐ มีนาคม ๒๕๖๙

การเฝ้าระวังโรคในสัตว์ปีกเชิงรับ (รก. ๑ เชิงรับ) “ให้เก็บตัวอย่างซากสัตว์ปีกส่งตรวจทางห้องปฏิบัติการเมื่อพบสัตว์ปีกป่วยตายตามนิยามโรคไข้หวัดนก” ***กำหนดส่งตัวอย่าง ไม่เกินวันที่ ๑๐ มีนาคม ๒๕๖๙***

แผนการเก็บตัวอย่างการเฝ้าระวังโรคในสัตว์ปีกเชิงรับ ปี ๒๕๖๙

เดือน/ปี	พื้นที่เป้าหมาย	จำนวนเกษตรกร	จำนวนตัวอย่าง
ตุลาคม ๒๕๖๘	เมืองชัยภูมิ/บ้านเขว้า	๒ ราย/อำเภอ	๒ ตัวอย่าง/รายเกษตรกร
พฤศจิกายน ๒๕๖๘	คอนสวรรค์/เกษตรสมบูรณ์		
ธันวาคม ๒๕๖๘	หนองบัวแดง/ภูเขียว		
มกราคม ๒๕๖๙	จัตุรัส/บ้านหัน/จตุรพักตรพิมาน		
กุมภาพันธ์ ๒๕๖๙	หนองบัวระเหว/เทพสถิต		
มีนาคม ๒๕๖๙	บ้านแท่น/แก้งคร้อ		
เมษายน ๒๕๖๙	คอนสาร/ภักดีชุมพล	๒ ราย/อำเภอ	๒ ตัวอย่าง/รายเกษตรกร
พฤษภาคม ๒๕๖๙	เนินสง่า/ซับใหญ่		

การเฝ้าระวังโรคในสัตว์ปีกเชิงรุกโดยการเก็บซาก (รก. ๑ เชิงรุก) เก็บตัวอย่างซากไก่เลี้ยงหลังบ้านจากเกษตรกร ๑-๔ ราย(รายละ ๑ ตัวอย่าง) ต่อเดือน เก็บตัวอย่างให้ครบทุกตำบลเสี่ยงระดับ ๕ การเก็บตัวอย่างโดยการเข้าไปเยี่ยมเกษตรกร พร้อมเก็บตัวอย่างสัตว์ปีกที่เลี้ยงหลังบ้าน โดยให้เลือกสัตว์ปีกที่อ่อนแอ ไม่แข็งแรง หรือตายไม่เข้านิยาม ***กำหนดส่งตัวอย่าง ไม่เกินวันที่ ๑๐ มีนาคม ๒๕๖๙***

วัน/เดือน/ปี	อำเภอ	ตำบล	จำนวนซากสัตว์ปีก/ตำบล
๑๐ มีนาคม ๒๕๖๙	จัตุรัส	บ้านขาม	๑ ตัวอย่าง
		กุดน้ำใส	๑ ตัวอย่าง
		หนองโดน	๑ ตัวอย่าง
		หนองบัวใหญ่	๑ ตัวอย่าง
	ซับใหญ่	ตะโกทอง	๑ ตัวอย่าง
	หนองบัวระเหว	หนองบัวระเหว	๑ ตัวอย่าง
	บ้านเขว้า	บ้านเขว้า	๑ ตัวอย่าง
		โนนแดง	๑ ตัวอย่าง
		ลุ่มลำชี	๑ ตัวอย่าง
	เนินสง่า	ตาเนิน	๑ ตัวอย่าง

การเฝ้าระวังโรคในนครราชสีมา ให้เก็บตัวอย่างซากนกธรรมชาติ จำนวน ๑ ตัวอย่าง/เดือน ส่งตรวจทางห้องปฏิบัติการ ***กำหนดส่งตัวอย่าง ไม่เกินวันที่ ๑๐ มีนาคม ๒๕๖๙***

แผนการเก็บตัวอย่างการเฝ้าระวังโรคไข้หวัดนกในนครราชสีมา ปีงบประมาณ ๒๕๖๙

เดือน/ปี	พื้นที่เป้าหมาย	เดือน/ปี	พื้นที่เป้าหมาย
ตุลาคม ๒๕๖๘	เมืองชัยภูมิ	เมษายน ๒๕๖๙	คอนสาร
พฤศจิกายน ๒๕๖๘	หนองบัวแดง	พฤษภาคม ๒๕๖๙	เนินสง่า
ธันวาคม ๒๕๖๘	แก้งคร้อ	มิถุนายน ๒๕๖๙	คอนสวรรค์
มกราคม ๒๕๖๙	ซับใหญ่	กรกฎาคม ๒๕๖๙	บ้านเขว้า
กุมภาพันธ์ ๒๕๖๙	บ้านแท่น	สิงหาคม ๒๕๖๙	ภูเขียว
มีนาคม ๒๕๖๙	หนองบัวระเหว	กันยายน ๒๕๖๙	เทพสถิต

การผลิตสัตว์พันธุ์ดีโดยวิธีผสมเทียม ประกอบด้วย ๓ ตัวชี้วัดย่อย ดังนี้

๑. จำนวนสัตว์แม่พันธุ์ที่ได้รับการผสมเทียม
๒. จำนวนสัตว์ที่ตั้งท้องจากการผสมเทียม
๓. การติดตามลูกสัตว์ที่เกิดการผสมเทียม

โคเนื้อ

๑. จำนวนสัตว์แม่พันธุ์ที่ได้รับการผสมเทียม เป้าหมาย ๔,๐๐๐ ตัว ทำได้ ๑,๕๕๓ตัว (๓๘.๘๒%)
๒. จำนวนสัตว์แม่พันธุ์ที่ตั้งท้องจากการผสมเทียม เป้าหมาย ๒,๖๔๐ ตัว ทำได้ ๘๑๒ ตัว (๓๐.๗๕%)
๓. การติดตามลูกสัตว์ที่เกิดการผสมเทียม เป้าหมาย ๒,๔๐๐ ตัว ทำได้ ๗๒๔ ตัว (๓๐.๑๖%)

อำเภอ	เป้าหมาย ผสมเทียม	ทำได้	เป้าหมายตั้ง ท้อง	ทำได้	เป้าหมาย ติดตามลูกเกิด	ทำได้
เมืองชัยภูมิ	๓๐๐	๒๘/๙๖	๑๙๘	๑๔/๓๗	๑๘๐	๐/๖๑
บ้านเขว้า	๓๐๐	๔๔/๑๖๗	๑๙๘	๔/๔๔	๑๘๐	๐/๖๓
คอนสวรรค์	๒๕๐	๐/๘๘	๑๖๕	๖/๕๙	๑๕๐	๑/๕๒
เกษตรสมบูรณ์	๒๕๐	๔/๓๖	๑๖๕	๒/๔๒	๑๕๐	๘/๓๙
หนองบัวแดง	๒๖๐	๑๐/๖๐	๑๗๑	๒/๒๕	๑๕๖	๙/๔๔
จัตุรัส	๒๔๐	๖๖/๙๙	๑๕๙	๗/๒๑	๑๔๔	๑๑/๕๐
บำเหน็จณรงค์	๒๐๐	๑๙/๗๘	๑๓๒	๐/๒๗	๑๒๐	๑/๒๑
หนองบัวระเหว	๒๐๐	๔๕/๑๒๖	๑๓๒	๑๙/๓๙	๑๒๐	๖/๖๐
เทพสถิต	๒๖๐	๒๗/๑๐๘	๑๗๒	๑๑/๓๐	๑๕๖	๔/๗๕
ภูเขียว	๓๐๐	๑๕/๘๓	๑๙๘	๐/๓๘	๑๘๐	๒/๑๐๙
บ้านแท่น	๒๖๐	๖/๑๒๖	๑๗๑	๖๓/๑๓๒	๑๕๖	๖/๑๖
แก่งคร้อ	๒๖๐	๖/๓๑	๑๗๑	๑๒/๓๖	๑๕๖	๐/๓๖
คอนสาร	๒๐๐	๓/๕๐	๑๓๒	๑๑/๒๓	๑๒๐	๐/๒๒
ภักดีชุมพล	๒๖๐	๒/๑๐๒	๑๗๒	๒๐/๘๗	๑๕๖	๑/๑๔
เนินสง่า	๒๐๐	๙/๑๕๒	๑๓๒	๑๗/๘๐	๑๒๐	๒/๒๖
ซับใหญ่	๒๖๐	๑๘/๑๕๑	๑๗๒	๒๑/๙๒	๑๕๖	๑/๓๖

กระบือ

๑. จำนวนสัตว์แม่พันธุ์ที่ได้รับการผสมเทียมเป้าหมาย ๒๗๐ ตัว ทำได้ ๒๖๑ ตัว (๙๖.๖๖%)
๒. จำนวนสัตว์แม่พันธุ์ที่ตั้งท้องจากการผสมเทียม เป้าหมาย ๑๗๘ ตัว ทำได้ ๙๐ ตัว (๕๐.๕๖%)
๓. การติดตามลูกสัตว์ที่เกิดการผสมเทียม เป้าหมาย ๑๗๕ ตัว ทำได้ ๒๐๕ ตัว (๑๑๗.๑๔%)

อำเภอ	เป้าหมาย ผสมเทียม	ทำได้	เป้าหมายตั้ง ท้อง	ทำได้	เป้าหมาย ติดตามลูกเกิด	ทำได้
เมืองชัยภูมิ	๑๒	๒/๗	๗	๑/๕	๙	๕/๓๒
บ้านเขว้า	๕๐	๑๐/๕๘	๓๓	๐/๗	๓๐	๐/๔๐
คอนสวรรค์	๕๐	๑/๑๙	๓๓	๐/๑๐	๓๐	๐/๒๒
เกษตรสมบูรณ์	๑๐	๐/๗	๗	๒/๒	๖	๐/๐
หนองบัวแดง	๑๐	๓/๑๖	๗	๒/๙	๖	๑/๑๒

อำเภอ	เป้าหมาย ผสมเทียม	ทำได้	เป้าหมายตั้ง ท้อง	ทำได้	เป้าหมาย ติดตามลูกเกิด	ทำได้
จตุรัส	๑๐	๑๓/๒๙	๗	๐/๐	๖	๖/๖
บำเหน็จณรงค์	๖	๓/๓	๓	๐/๖	๓	๐/๖
หนองบัวระเหว	๑๐	๕/๑๑	๗	๐/๐	๖	๑/๖
เทพสถิต	๑๐	๐/๖	๗	๒/๓	๖	๑/๘
ภูเขียว	๕๐	๗/๔๓	๓๓	๕/๑๕	๓๐	๒/๔๔
บ้านแท่น	๑๐	๒/๘	๗	๓/๗	๖	๑/๘
แก่งคร้อ	๑๐	๑/๑๖	๗	๒/๑๓	๖	๐/๕
คอนสาร	๖	๓/๙	๓	๐/๐	๓	๑/๗
ภักดีชุมพล	๖	๔/๑๑	๓	๐/๐	๓	๑/๔
เนินสง่า	๑๐	๐/๑๑	๗	๐/๕	๖	๐/๒
ซับใหญ่	๑๐	๑/๗	๗	๑/๘	๖	๑/๓

โคนม

- จำนวนสัตว์แม่พันธุ์ที่ได้รับการผสมเทียม เป้าหมาย ๗๐๐ ตัว ทำได้ ๕๑๐ ตัว (๗๒.๘๕%)
- จำนวนสัตว์แม่พันธุ์ที่ตั้งท้องจากการผสมเทียม เป้าหมาย ๔๖๘ ตัว ทำได้ ๒๒๑ ตัว (๔๗.๒๒%)
- การติดตามลูกสัตว์ที่เกิดการผสมเทียม เป้าหมาย ๔๒๐ ตัว ทำได้ ๒๖๒ ตัว (๖๒.๓๘%)

มติที่ประชุม รับทราบ

๔.๓.๒ เรื่องเพื่อทราบ ติดตามงานโครงการรณรงค์ทำวัคซีนป้องกันโรคในไก่พื้นเมือง ครั้งที่ ๒/๖๙ กำหนดส่งวันที่ ๒๗ กุมภาพันธ์ ๒๕๖๙ เหลืออำเภอที่ยังไม่ส่ง ๓ อำเภอ ๑. เมือง ๒. เกษตรสมบูรณ์ ๓. เนินสง่า ให้รายงานผ่านลิงค์ ลิงค์โครงการใช้หวัดนก ปี ๒๕๖๙

https://drive.google.com/drive/folders/๑๖KP๑xmomy๕_kdOwFu๔shCqGisdj๘๕UZu?usp=sharing

(หัวข้อ โครงการใช้หวัดนก ปีงบประมาณ ๒๕๖๙ > โครงการรณรงค์ทำวัคซีนป้องกันโรค

โครงการรับรองสถานที่เลี้ยงสัตว์ปีกพื้นเมืองหรือไก่ชนป้องกันโรค ประจำปีงบประมาณ พ.ศ. ๒๕๖๙

เป้าหมาย ในการตรวจรับรอง จำนวน ๘๐ ฟาร์ม/อำเภอ (เก็บตัวอย่าง oropharyngeal swab ๑๐ ตัว/๒ หลอด /ฟาร์ม)

อำเภอ	จำนวน	อำเภอ	จำนวน
หนองบัวระเหว	๑	เนินสง่า	๑
หนองบัวแดง	๔๐	เทพสถิต	๓
เมืองชัยภูมิ	๑	ซับใหญ่	๑
ภูเขียว	๔๙	จตุรัส	๑
ภักดีชุมพล	๑	คอนสาร	๑
บำเหน็จณรงค์	๔๐	คอนสวรรค์	๑
บ้านแท่น	๑	แก่งคร้อ	๔๕
บ้านเขว้า	๑	เกษตรสมบูรณ์	๔๐

ผลรวม ๒๒๗ หลอด

โครงการเฝ้าระวังเชิงรุกเพื่อรับรองท้องถิ่นปลอดโรคพิษสุนัขบ้าปี ๒๕๖๙ เป้าหมายในการเก็บตัวอย่าง ๑๔๒ ๒๒.ทำได้ ๑๐๔ ตัวอย่าง คิดเป็นร้อยละ ๗๓.๒๔ ชนิดของหัวสัตว์ส่งตัว เฉพาะสุนัขและแมวเท่านั้น

อำเภอ	ผลงาน/เป้าหมาย	อำเภอ	ผลงาน/เป้าหมาย
เมือง	๑๘/๒๑	เทพสถิต	๖/๖
บ้านเขว้า	๗/๗	ภูเขียว	๑๓/๑๓
คอนสวรรค์	๓/๑๐	บ้านแท่น	๖/๖
เกษตรสมบูรณ์	๒/๑๓	แก้งคร้อ	๑๒/๑๒
หนองบัวแดง	๐/๙	คอนสาร	๑/๙
จัตุรัส	๑๒/๑๑	ภักดีชุมพล	๔/๔
บำเหน็จณรงค์	๙/๙	เนินสง่า	๓/๔
หนองบัวระเหว	๕/๕	ซับใหญ่	๓/๓

การผ่าตัดทำหมันสุนัข-แมว ปี ๒๕๖๙ เป้าหมาย ๑,๑๐๐ ผลงาน ๗๐๖ คิดเป็น ๖๔.๑๘ %

มติที่ประชุม รับทราบ

๔.๓.๓. แผนงานประจำเดือนมีนาคม ๒๕๖๙

วัน/เดือน/ปี	อำเภอ	กิจกรรม/สถานที่
๔ มีนาคม ๒๕๖๙	สนง.ปศจ.ชย	ประชุมประจำเดือนกุมภาพันธ์ ๒๕๖๙
๕ มีนาคม ๒๕๖๙	สนง.ปศจ.ชย	๑. ประชุมฟาร์มสัตว์ปีกของ บ.สหฟาร์ม ๒. ออกหน่วยผ่าตัดทำหมันร่วมกับเทศบาลตำบลแก้งคร้อ
๑๐ มีนาคม ๒๕๖๙	สนง.ปศจ.ชย	ส่งตัวอย่างเฝ้าระวังโรค ASF และใช้หัวदनก เจริญรับ เจริญรุก นกธรรมชาติ
๑๒ มีนาคม ๒๕๖๙	อำเภอซับใหญ่	ออกหน่วยปศุสัตว์เคลื่อนที่โครงการคลินิกเคลื่อนที่ ณ วัดชัยสายออ ตำบลท่ากูป
๑๓ มีนาคม ๒๕๖๙	สนง.ปศจ.ชย คอนสวรรค์	๑.ประชุมฟาร์มสัตว์ปีกของ บ.เบตราโกร ๒. ออกหน่วยผ่าตัดทำหมันร่วมกับ อบต.บ้านโสก ณ วัดทักษิณ
๑๖ มีนาคม ๒๕๖๙	บ้านแท่น	ออกหน่วยผ่าตัดทำหมันร่วมกับ เทศบาลตำบลบ้านแท่น
๑๗ มีนาคม ๒๕๖๙	สนง.ปศจ.ชย.	ปศุสัตว์เขต ๓ ตรวจสอบการและติดตามงานในพื้นที่จังหวัดชัยภูมิ โดย นายสัตวแพทย์อดิสร ชาตีสุภาพ
๑๘ มีนาคม ๒๕๖๙	ภักดีชุมพล	ออกหน่วยผ่าตัดทำหมัน ณ วัดเขาช่องลม ตำบลเจาทอง
๑๙ มีนาคม ๒๕๖๙	เมืองชัยภูมิ เทพสถิต	ประชุมงานบุญเดือน ๖ ณ ห้องประชุมศาลเจ้าพ่อ ออกหน่วยผ่าตัดทำหมันร่วมกับเทศบาลตำบลเทพสถิต
๒๓ มีนาคม ๒๕๖๙	เมืองชัยภูมิ	ออกหน่วยผ่าตัดทำหมันร่วมกับ อบต.รอบเมือง
๒๕ มีนาคม ๒๕๖๙	หนองบัวแดง	ออกหน่วยปศุสัตว์เคลื่อนที่โครงการจังหวัดเคลื่อนที่ ณ อบต.ถ้ำวัวแดง
๒๗ มีนาคม ๒๕๖๙	เมืองชัยภูมิ	ออกหน่วยผ่าตัดทำหมันร่วมกับ อบต.หนองแวง
วัน/เดือน/ปี	อำเภอ	กิจกรรม/สถานที่
๑ เมษายน ๒๕๖๙	เมืองชัยภูมิ	ออกหน่วยผ่าตัดทำหมันร่วมกับเทศบาลเมืองชัยภูมิ
๒ เมษายน ๒๕๖๙	เมืองชัยภูมิ	ออกหน่วยผ่าตัดทำหมันร่วมกับเทศบาลเมืองชัยภูมิ
๓ เมษายน ๒๕๖๙	แก้งคร้อ	ทำสมุดประจำตัวม้า

มติที่ประชุม รับทราบ

๔.๓.๔ แผนการรับตัวอย่าง ศวพ.สุรินทร์ ประจำเดือนมีนาคม ๒๕๖๙

กลุ่มพัฒนาสุขภาพสัตว์ งดรับตัวอย่าง วันที่ ๒-๓ ,๖,๑๓,๒๐,๒๗ มีนาคม ๒๕๖๙
มติที่ประชุม รับทราบ

๔.๔ เรื่องเพื่อทราบจากกลุ่มส่งเสริมและพัฒนาการปศุสัตว์

๔.๔.๑ โครงการธนาคารโค-กระบือเพื่อเกษตรกร ตามพระราชดำริ

ขอให้ปศุสัตว์อำเภอและเจ้าหน้าที่ที่รับผิดชอบโครงการธนาคารโค - กระบือเพื่อเกษตรกร ตามพระราชดำริ ดำเนินการตรวจสอบทะเบียนสัตว์ ให้เป็นปัจจุบัน โดยตรวจสอบทะเบียนของอำเภอกับทะเบียน ธคก. สำนักงานปศุสัตว์จังหวัด (คิวอาร์โค้ด) ถ้ามีปัญหา อุปสรรคในการดำเนินงานให้แจ้งสำนักงานปศุสัตว์จังหวัดชัยภูมิ โดยดำเนินการ

๑. การตรวจสอบทะเบียนสัตว์ประจำเดือน
๒. การรายงานลูกเกิดประจำเดือน
๓. ติดตาม กรณีสัญญาเอ็มโค - กระบือมีอายุสัญญาเกิน ๕ ปี



ทะเบียนสัตว์

มติที่ประชุม รับทราบ

๔.๔.๒ โครงการส่งเสริมและพัฒนาอาชีพเพื่อแก้ไขปัญหาที่ดินทำกินของเกษตรกร (คทช.)

ขอให้ปศุสัตว์อำเภอ ที่มีพื้นที่ คทช. อำเภอคอนสารและบ้านเขว้า ติดตามให้คำแนะนำการเลี้ยงสัตว์ การดูแลสุขภาพสัตว์ การทำวัคซีนป้องกันโรคสัตว์แก่สัตว์ที่เคยได้รับการสนับสนุนจากกรมปศุสัตว์ และหรือสัตว์เดิมของเกษตรกรที่เข้าร่วมโครงการส่งเสริมและพัฒนาอาชีพการเลี้ยงสัตว์ เพื่อเพิ่มรายได้จากการเลี้ยงสัตว์และการบริโภคภายในครัวเรือน รายงานผลการปฏิบัติงานตามแบบฟอร์มทุกเดือน

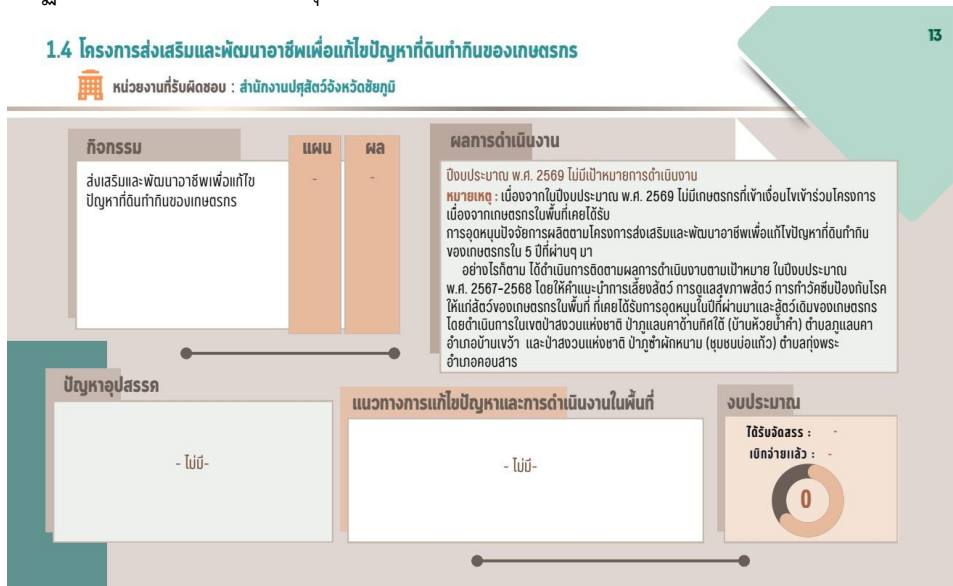

แบบรายงานการตรวจติดตามแผนงานพัฒนาอาชีพ
 คณะทำงานส่งเสริมพัฒนาอาชีพและการตลาดและการตลาด (คทช.ชัยภูมิ) ปี 2569
 สำนักงานปศุสัตว์อำเภอ.....

ลำดับที่	กิจกรรมที่ดำเนินงาน	ลักษณะของการให้ความช่วยเหลือ	จำนวนสัตว์ ตัว	เกษตรกร (ราย)	หมายเหตุ
1	การให้คำแนะนำพัฒนาการเลี้ยงสัตว์	1			
		2			
		3			
2	การดูแลสุขภาพสัตว์ การรักษาพยาบาลสัตว์ป่วย	1			
		2			
		3			
3	การฉีดวัคซีนป้องกันโรคสัตว์	1			
		2			
		3			
4	อื่นๆ...	1			
		2			
		3			

ผู้รายงาน.....
 ปศุสัตว์อำเภอ.....
 วันที่.....เดือน.....พ.ศ.....

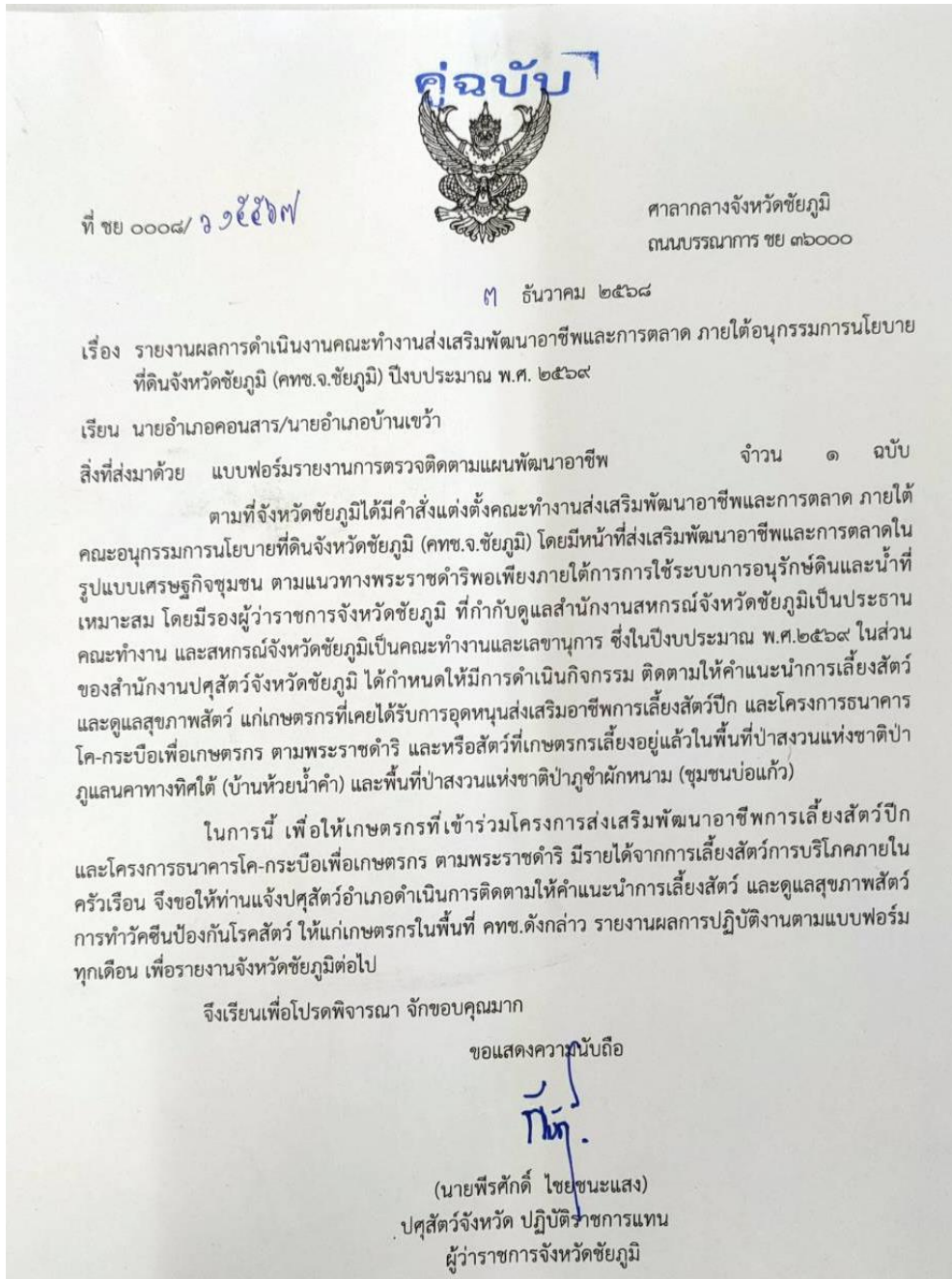

มติที่ประชุม รับทราบ

๔.๔.๓ โครงการศูนย์เรียนรู้การเพิ่มประสิทธิภาพการผลิตสินค้าเกษตร (ศพก.)

เอกสารโครงการศูนย์เรียนรู้การเพิ่มประสิทธิภาพการผลิตสินค้าเกษตร (ศพก.) เงินอุดหนุน ศพก. ดังนี้

๑. เกษตรกรเจ้าของศูนย์เรียนรู้การเพิ่มประสิทธิภาพการผลิตสินค้า-เกษตร (ศพก.) ของกระทรวงเกษตรและสหกรณ์ รายละ ๑,๕๐๐ บาท (หนึ่งพันห้าร้อยบาทถ้วน) อำเภอละ ๑ ศูนย์
๒. เกษตรกรเจ้าของศูนย์เครือข่าย ศพก. (ด้านปศุสัตว์) ระดับอำเภอ รายละ ๒,๐๐๐บาท (สองพันบาทถ้วน) อำเภอละ ๑ ศูนย์ รวมอำเภอละ ๒ ศูนย์

เอกสารประกอบ

๑. หนังสือขออนุมัติจัดซื้อปัจจัยการผลิต
๒. รายงานตรวจรับปัจจัยการผลิต
๓. ภาพถ่ายตรวจรับปัจจัยการผลิต
๔. หนังสือขอรับเงินอุดหนุน (สำหรับเกษตรกร)

๕. บันทึกข้อตกลงการใช้เงินอุดหนุนทั่วไปภายใต้โครงการศูนย์เรียนรู้การเพิ่มประสิทธิภาพสินค้าเกษตร (ศพก.)
๖. หนังสือแสดงความยินยอมในการเปิดเผยข้อมูลองค์ความรู้ด้านปศุสัตว์ ภายใต้ โครงการศูนย์เรียนรู้การเพิ่มประสิทธิภาพการผลิตสินค้าเกษตร (ศพก.) ประจำปีงบประมาณ พ.ศ. ๒๕๖๙
๗. ใบเสร็จรับเงิน ใบส่งของ ที่ผู้ขายออกให้ กรณีซื้อจากบุคคลให้มีสำเนาบัตรประจำตัวประชาชน
๘. กปศ.๑๒ ของเจ้าของศูนย์
๙. สำเนาสมุดบัญชีธนาคารเกษตรกรเจ้าของศูนย์เครือข่าย ศพก. (ธนาคาร ธกส.)

มติที่ประชุม รับทราบ

๔.๕ เรื่องเพื่อทราบจากกลุ่มพัฒนาคุณภาพสินค้าปศุสัตว์

๔.๕.๑ มาตรการลดความเสี่ยงฟาร์มสัตว์ปีก (การลงลูกไก่เข้าเลี้ยงใหม่)



เอกสารการลงลูกไก่ที่ต้องตรวจสอบ

๑. แบบคำร้อง ขอนำไก่เนื้อเข้าเลี้ยงใหม่ของเกษตรกรผู้เลี้ยงไก่เนื้อในฟาร์มมาตรฐาน
๒. แบบตรวจประเมินหลักเกณฑ์การนำสัตว์ปีกเข้าเลี้ยงใหม่
๓. สำเนาเอกสารมาตรฐานฟาร์ม GAP ที่ไม่หมดอายุ
๔. สำเนากา์รटना้แล้ว ทุกหลัง ดู % การตาย
๕. ผล surface swab โรงเรือน ยืนยันการเตรียมโรงเรือน
๖. หนังสือรับรองการจัดการมูลสัตว์ปีกก่อนการเคลื่อนย้าย
๗. โปรแกรมวัคซีนลูกไก่และโปรแกรมวัคซีนฟาร์ม
๘. บันทึกการเตรียมโรงเรือน ทุกหลัง

๑. แบบคำร้อง

เอกสารหมายเลข ๒

วันที่...../๒๕.....
 ลงวันที่.....
 ผู้รับ.....

แบบคำร้อง
ขอนำไก่เนื้อเข้าเลี้ยงใหม่ของเกษตรกรผู้เลี้ยงไก่เนื้อในฟาร์มมาตรฐาน

เขียนที่.....สำนักงานปศุสัตว์อำเภอภูเขียว.....
 วันที่ ๒๕ เดือน..... กุมภาพันธ์ พ.ศ. ๒๕๖๙.....

เรื่อง ขออนุญาตนำสัตว์ไก่เนื้อเข้าเลี้ยงใหม่
 เรียน ปศุสัตว์อำเภอภูเขียว

ด้วยข้าพเจ้า นาย สว่าง เวียน น.วิญญูเกษม อายุ..... ๖๗..... ปี อยู่บ้านเลขที่..... ๑๓๖..... หมู่ที่..... ๘..... ตำบล.....หนองตม.....อำเภอภูเขียว จังหวัดชัยภูมิ โทรศัพท์..... ๐๘๘-๑๐๘-๘๕๕๘๓..... บัตรประจำตัวประชาชน/ข้าราชการ เลขที่..... ๓-๓๖๑๑-๑๑๖๒๑-๖๙-๕..... ออกให้โดย.....กรมปกครอง..... หมุดอายุวันที่..... ๑ สิงหาคม ๒๕๖๙..... เป็นเกษตรกรฟาร์มเลี้ยงไก่เนื้อมาตรฐาน สถานที่ตั้งฟาร์ม/สถานที่เลี้ยงสัตว์ เลขที่..... ๑๓๖..... หมู่ที่..... ๘..... ตำบล.....หนองตม.....อำเภอภูเขียว จังหวัดชัยภูมิ เลขที่มาตรฐานฟาร์ม กษ.๑๒.๖๙๑๑.๓๖.๑๑๑.๑๓๐๙๗๒ GAP. หมุดอายุวันที่..... ๑๑ เมษายน ๒๕๖๑..... จะนำไก่เนื้อเข้าเลี้ยงใหม่ ในวันที่..... ๓-๕ มีนาคม ๒๕๖๙..... จำนวน..... ๑๒๒,๐๐๐..... ตัว

มีอัตราการลงเลี้ยง จำนวน ๑๒๒,๐๐๐ ตัว ต่อพื้นที่ ๑ ตารางเมตร เพื่อผลิตไก่เนื้อน้ำหนัก N.W.O. กิโลกรัม ต่อตัวของบริษัท/หน่วยงาน จากโรงพัก/ฟาร์มชื่อ..... สถานที่ตั้งโรงพัก/ฟาร์มเลขที่..... หมู่ที่..... ตำบล..... อำเภอ..... จังหวัด.....

จึงเรียนมาเพื่อโปรดพิจารณาอนุญาต ข้าพเจ้าขอรับรองว่าการนำสัตว์ปีกเข้าเลี้ยงใหม่จะปฏิบัติตามข้อกำหนดของกรมปศุสัตว์ทุกขั้นตอนในการเคลื่อนย้ายสัตว์ปีกจากโรงพักหรือฟาร์มเลี้ยงสัตว์ ถึงสถานที่สัตว์เข้าเลี้ยงใหม่อย่างเคร่งครัด ทั้งนี้ในการเลี้ยงหากมีการเสียหายจากการระบาดของโรคระบาดหรือเหตุอื่น ๆ ข้าพเจ้าจะไม่เรียกร้องการชดเชยใด ๆ ทั้งสิ้นจากทางราชการ โดยข้าพเจ้าและบริษัทจะรับผิดชอบเอง

ลงชื่อ..... ผู้ประกอบการฟาร์มเลี้ยงสัตว์ปีก
 (นาย สว่าง เวียน น.วิญญูเกษม)

ลงชื่อ..... พนักงานส่งเสริมบริษัท.....
 (นาย พิเศษ จันทวิมล)

สำหรับเจ้าหน้าที่

ตรวจประเมินตามหลักเกณฑ์การนำสัตว์ปีกเข้าเลี้ยงใหม่ของกรมปศุสัตว์แล้ว

ถูกต้อง ไม่ถูกต้อง

ลงชื่อ..... ผู้ตรวจประเมิน
 (นาย ทศพล สวัสดิ์)

ตำแหน่ง นายสัตวแพทย์ชำนาญการ รักษาราชการแทน
 ปศุสัตว์อำเภอภูเขียว

๒. แบบตรวจประเมินหลักเกณฑ์การนำสัตว์ปีกเข้าเลี้ยงใหม่



เอกสารหมายเลข ๓

แบบตรวจประเมินหลักเกณฑ์การนำสัตว์ปีกเข้าเลี้ยงใหม่ (ปรับปรุงครั้งที่ ๔ ณ วันที่ ๕ ต.ค. ๒๕๖๐)

เขียนที่.....สำนักงานปศุสัตว์อำเภออุทุมพรพิสัย.....
วันที่ ๒๕ เดือน.....กุมภาพันธ์.....พ.ศ. ๒๕๖๕.....

ชื่อฟาร์ม.....ส.ขวัญเกษม ฟาร์ม.....ชื่อเจ้าของ.....นาย ส.ขวัญเกษม.....ชนิดสัตว์ปีก.....เนื้อ.....
เลขที่.....๑๓๖.....หมู่ที่.....๘.....ตำบล.....หนองตม.....อำเภออุทุมพรพิสัย จังหวัดชัยภูมิ
เลขทะเบียนรับรองมาตรฐานฟาร์ม กษ.๑๒.๖๙๑๑.๓๖.๑๑๑.๑๓๑๙๗/๒.GAP.....

หัวข้อพิจารณา	ผ่าน	ไม่ผ่าน
๑. องค์ประกอบพื้นฐาน		
๑.๑ มีระบบการทำลายเชื้อโรคก่อนเข้าฟาร์ม	<input checked="" type="checkbox"/>	
๑.๒ มีการจัดการโรงเรือนที่ถูกต่อตามหลักสุขาภิบาล	<input checked="" type="checkbox"/>	
๑.๓ โรงเรือนมีขนาดเหมาะสมกับชนิดสัตว์	<input checked="" type="checkbox"/>	
๑.๔ มีการจัดการด้านสุขภาพสัตว์ โดยมีโปรแกรมการให้วัคซีนที่เหมาะสม	<input checked="" type="checkbox"/>	
๒. การทำความสะอาดและทำลายเชื้อโรค		
ฟาร์มสัตว์ปีกต้องผ่านการทำความสะอาดและทำลายเชื้อโรคตามหลักเกณฑ์กรมปศุสัตว์กำหนด ดังนี้ (ทำความสะอาดและทำลายเชื้อโรคที่.....๑๙. กุมภาพันธ์ ๒๕๖๕.....)	<input checked="" type="checkbox"/>	
๒.๑ นำวัสดุ อุปกรณ์ที่ใช้ในการเลี้ยงสัตว์ปีกออกจากรงเรือนแต่ให้อยู่ภายในบริเวณฟาร์มแล้วดำเนินการทำความสะอาดหรือพ่นด้วยน้ำยาฆ่าเชื้อและตากให้แห้ง	<input checked="" type="checkbox"/>	
๒.๒ เก็บกวาดเศษอาหาร มูลสัตว์ สิ่งปฏิกูล หยากไหยที่เกาะอยู่ตามซอกมุมหลังคาล้วนแล้วแต่ออกจากโรงเรือนเพื่อทำลายโดยการเผาหรือฝัง โดยเฉพาะมูลสัตว์ปีกต้องกำจัดออกจากโรงเรือนให้หมดสิ้น	<input checked="" type="checkbox"/>	
๒.๓ ทำความสะอาดโรงเรือนด้วยน้ำผสมผงซักฟอกหรือสารทำความสะอาด (Detergen) อื่น ๆ และถูหรือขัดคราบไขมัน มูลสัตว์ ออกโดยเฉพาะบริเวณพื้นคอก กระบี่รางไข่ แล้วล้างด้วยน้ำสะอาดอีกครั้ง	<input checked="" type="checkbox"/>	
๒.๔ ทำน้ำยาฆ่าเชื้อโรคโดยใช้เครื่องพ่นแรงดันสูง หรือแบบสเปรย์ฉีดให้ทั่วทุกซอก ซอกมุมของโรงเรือนและบริเวณรอบโรงเรือน	<input checked="" type="checkbox"/>	
๒.๕ กำจัดพาหะของโรคระบาด เช่น หนู นก แมลงและอื่น ๆ	<input checked="" type="checkbox"/>	
๒.๖ ทำขยะบริเวณฟาร์มให้หมดแล้วนำไปทำลายโดยวิธีฝังหรือเผา	<input checked="" type="checkbox"/>	
๒.๗ บริเวณรอบ ๆ โรงเรือนต้องสะอาดไม่มีแหล่งที่พาหะนำโรคอาศัย	<input checked="" type="checkbox"/>	
๓. การพักฟาร์ม		
๓.๑ ฟาร์มสัตว์ปีกในระบบคอมพาร์ทเมนต์ และได้รับรองการปฏิบัติตามการเกษตรที่ดี (GAP) จากกรมปศุสัตว์ให้พักฟาร์มอย่างน้อย ๑๗ วัน หลังจากจับสัตว์ปีกตัวสุดท้ายของโรงเรือนสุดท้าย	<input checked="" type="checkbox"/>	
๓.๒ ฟาร์มสัตว์ปีกที่ได้รับรองการปฏิบัติตามการเกษตรที่ดี (GAP) จากกรมปศุสัตว์ ให้พักฟาร์มอย่างน้อย ๒๔ วัน หลังจากจับสัตว์ปีกตัวสุดท้าย ของโรงเรือนสุดท้าย	<input checked="" type="checkbox"/>	
๓.๓ ฟาร์มสัตว์ปีกอื่น ๆ ให้พักฟาร์มหรือโรงเรือนอย่างน้อย ๓๓ วัน หลังจากจับสัตว์ปีกตัวสุดท้ายของโรงเรือนสุดท้าย หรือโรงเรือนนั้น ๆ	<input checked="" type="checkbox"/>	
๔. การตรวจสอบโรคระบาด		
พื้นที่บริเวณฟาร์มต้องไม่มีสัตว์ปีกป่วยด้วยโรคใช้วัดบนในรัศมีพื้นที่ ๑๐ กิโลเมตร ในระยะเวลา ๙๐ วัน ที่ผ่านมา หรือตามที่กรมปศุสัตว์กำหนดขณะนั้น ด้วย	<input checked="" type="checkbox"/>	
๕. การผ่านหลักเกณฑ์มาตรฐาน		
ฟาร์มสัตว์ปีกต้องผ่านการตรวจรับรองมาตรฐานฟาร์มจากกรมปศุสัตว์	<input checked="" type="checkbox"/>	

หัวข้อพิจารณา	ผ่าน	ไม่ผ่าน
๖. การผ่านการตรวจรับรองด้านการป้องกันโรคระบาด		
กรณีฟาร์มสัตว์ปีกไม่ผ่านการตรวจรับรองมาตรฐานฟาร์มตามข้อ ๕. กรมปศุสัตว์อนุมัติให้ฟาร์มสัตว์ปีกนั้น (ยกเว้นฟาร์มเลี้ยงไก่เนื้อตั้งแต่ ๓,๐๐๐ ตัว ขึ้นไป) ต้องผ่านการตรวจรับรองด้านการป้องกันโรคระบาดสัตว์จากสัตวแพทย์ สำนักงานปศุสัตว์จังหวัด ดังนี้ (ผ่านข้อ ๕ แล้วไม่ต้องประเมินข้อนี้)		
๖.๑ ต้องมีวิธีล้อมรอบบริเวณเนื้อที่ของฟาร์มสัตว์ปีก และสามารถป้องกันพาหะนำโรคไม่ให้ ผ่านเข้า - ออก โดยเฉพาะโรงเรือนต้องสามารถควบคุมป้องกันสัตว์พาหะ เช่น นก หนู เข้าใน โรงเรือนได้	<input checked="" type="checkbox"/>	
๖.๒ ต้องมีระบบป้องกันกำจัดเชื้อโรคร้ายที่พาหะ และบุคคลที่ผ่านเข้า - ออก เช่นมี โรงฟาร์มฆ่าเชื้อโรค หรือมีเครื่องพ่นน้ำยาฆ่าเชื้อโรครวมถึงน้ำยาฆ่าเชื้อประจำที่ประตูทาง เข้า - ออกฟาร์ม ไม่อนุญาตให้บุคคลภายนอกเข้าฟาร์มโดยเด็ดขาด นอกจากนี้ได้มีอนุญาต ผู้ที่เข้าฟาร์มหรือโรงเรือนต้องผ่านการทำความสะอาดร่างกายและได้รับการฆ่าเชื้อโรคและต้องเปลี่ยนและรองเท้านักก่อน เข้าฟาร์มทุกครั้ง	<input checked="" type="checkbox"/>	
๖.๓ ต้องมีการกำจัดซากสัตว์อย่างเหมาะสม และบุคคลที่ผ่านเข้า - ออก เช่นมี โรงฟาร์มฆ่าเชื้อโรค	<input checked="" type="checkbox"/>	
๖.๔ มีบ้านพักอาศัยแยกเป็นสัดส่วนจากโรงเรือน	<input checked="" type="checkbox"/>	
๖.๕ มีสัตวแพทย์หรือกรมปศุสัตว์หรือสัตวแพทย์ประจำฟาร์มหรือประจำที่ประตูทาง เข้า - ออกฟาร์ม	<input checked="" type="checkbox"/>	
๖.๖ มีแหล่งน้ำสะอาดสำหรับใช้ในฟาร์มสัตว์ปีก โดยต้องผ่านการฆ่าเชื้อโรคแล้ว	<input checked="" type="checkbox"/>	
๖.๗ มีบ้านพักอาศัยแยกเป็นสัดส่วนจากโรงเรือน	<input checked="" type="checkbox"/>	
๖.๘ มีสัตวแพทย์หรือกรมปศุสัตว์หรือสัตวแพทย์ประจำฟาร์มหรือประจำที่ประตูทาง เข้า - ออกฟาร์ม	<input checked="" type="checkbox"/>	
๖.๙ มีการบันทึกประวัติการเลี้ยงสัตว์ปีก สำหรับ เจ้าหน้าที่ตรวจลงใบได้	<input checked="" type="checkbox"/>	
๖.๑๐ มีการบันทึกบุคคลและยานพาหนะเข้า - ออกฟาร์ม โดยระบุวัตถุประสงค์รวมทั้งหมายเลขทะเบียนยานพาหนะ	<input checked="" type="checkbox"/>	
๗. การฝึกอบรม		
เจ้าของฟาร์มสัตว์ปีกหรือผู้ควบคุมดูแลฟาร์มสัตว์ปีกต้องผ่านการฝึกอบรมหรือการให้ความรู้จากหน่วยงานของกรมปศุสัตว์	<input checked="" type="checkbox"/>	
๘. การออกหนังสือรับรองการนำสัตว์ปีกเข้าเลี้ยงใหม่		
ฟาร์มสัตว์ปีกต้องผ่านหลักเกณฑ์ข้อ ๑ และข้อ ๒ และข้อ ๓ และข้อ ๔ และข้อ ๕ หรือข้อ ๖ ปศุสัตว์จังหวัดจึงออกหนังสือรับรองการนำสัตว์ปีกเข้าเลี้ยงใหม่ได้	<input checked="" type="checkbox"/>	
๙. การปฏิบัติหลังจากนำสัตว์ปีกเข้าเลี้ยงใหม่ในการปฏิบัติงานที่ฟาร์ม		
เมื่อนำสัตว์ปีกเข้าเลี้ยงใหม่แล้วเจ้าของฟาร์มต้องดำเนินการดังนี้		
๙.๑ จัดทำบันทึกประวัติจำนวนสัตว์ป่วย และสัตว์ตายเป็นประจำวัน โดยบันทึกดังกล่าวให้ติดไว้ที่ประตูหน้าฟาร์ม เพื่อเจ้าหน้าที่สำนักงานปศุสัตว์จังหวัดสามารถตรวจสอบได้ตลอดเวลา	<input checked="" type="checkbox"/>	
๙.๒ หากพบสัตว์ปีกป่วยหรือตายมากผิดปกติให้รีบแจ้งเจ้าหน้าที่ปศุสัตว์ทันที ภายใน ๒๔ ชั่วโมงและห้ามเคลื่อนย้ายสัตว์ป่วยและสัตว์ตาย รวมทั้งไข่และหรือกระเพาะอาหารโดยไม่แจ้งสัตวแพทย์และจากสัตว์นั้น	<input checked="" type="checkbox"/>	
๙.๓ หากไม่ปฏิบัติตามข้อ ๙.๒ ต้องระวางโทษจำคุกไม่เกินสองเดือนหรือปรับไม่เกินสี่พันบาทหรือทั้งจำทั้งปรับ รวมทั้งหากมีการทำลายสัตว์ปีกในฟาร์มรัฐจะไม่ได้ใช้สำเนาของใบนี้แก่เจ้าของฟาร์ม	<input checked="" type="checkbox"/>	
๑๐. พื้นที่ในการเลี้ยงไก่เนื้อ		
๑๐.๑ โรงเรือนระบบเปิด		
พื้นที่ในการเลี้ยงไก่เนื้อที่มีขีดไม่เกิน ๒๐ กิโลเมตรต่อพื้นที่ ๑ ตารางเมตร	<input checked="" type="checkbox"/>	
๑๐.๒ โรงเรือนระบบปิด		
พื้นที่ในการเลี้ยงไก่เนื้อที่มีขีดไม่เกิน ๓๙ กิโลเมตรต่อพื้นที่ ๑ ตารางเมตร	<input checked="" type="checkbox"/>	

ผู้ตรวจสอบ.....
(นายทศพล สวัสดิ์)
ตำแหน่ง นายสัตวแพทย์ชำนาญการ รักษาราชการแทน
ปศุสัตว์อำเภออุทุมพรพิสัย

๓. สำเนาเอกสารมาตรฐานฟาร์ม GAP



กรมปศุสัตว์ กระทรวงเกษตรและสหกรณ์

ให้ใบรับรองฉบับนี้เพื่อแสดงว่า

ส.ขวัญเกษมฟาร์ม

เลขที่ 136 หมู่ 8 ตำบลหนองตม อำเภออุทุมพรพิสัย จังหวัดชัยภูมิ 36110

ได้รับการรับรองการปฏิบัติตามการเกษตรที่ดีสำหรับฟาร์มเลี้ยงไก่เนื้อ : มกษ 6901-2560

หมายเลขรับรอง กษ 02-6901-36-100-030972 GAP

รับรอง ณ วันที่ 12 เมษายน 2568 (ต่ออายุ)

ถึง วันที่ 11 เมษายน 2571



(นายเทอดศักดิ์ ดีเสมอ)

นายสัตวแพทย์ชำนาญการพิเศษ รักษาราชการแทน
ปศุสัตว์เขต 3

สำเนาถูกต้อง



นายทศพล สวัสดิ์
นายสัตวแพทย์ชำนาญการ รักษาราชการแทน
ปศุสัตว์อำเภออุทุมพรพิสัย

๕. หนังสือรับรองการจัดการมูลสัตว์ปีกก่อนการเคลื่อนย้าย

ใบรับรองการจัดการมูลสัตว์ปีกก่อนการเคลื่อนย้าย

เขียนที่.....

วันที่ เดือน พ.ศ.

ชื่อ-สกุล (เจ้าของฟาร์ม/ผู้ประกอบการ)

ชื่อฟาร์ม เลขที่ กษ.

ที่อยู่ฟาร์ม

.....

โรงเรียนที่

ประเภทของสัตว์ปีก ไก่เนื้อ ไก่ไข่ ไก่พันธุ์

เป็ดเนื้อ เป็ดไข่ เป็ดพันธุ์

นกกระทา อื่นๆ (ระบุ.....)

วิธีการจัดการมูลสัตว์ปีก ที่ได้ดำเนินการโดยรดน้ำให้ชุ่มโรงเรือนหรือมูลสัตว์ปีกทั้งหมดและ

นำมูลสัตว์ปีกกองรวมกัน แต่ละกองมีความสูงอย่างน้อย 1 เมตร พร้อมนำผ้าพลาสติก/ผ้าใบมาคลุม ทิ้งไว้เป็นเวลาอย่างน้อย 3 วัน
(ตั้งแต่วันที่/เดือน/ปี ถึง วันที่/เดือน/ปี)

นำมูลสัตว์ปีกใส่ถุงหรือภาชนะที่ปิดสนิท กองรวมกันพร้อมนำผ้าพลาสติก/ผ้าใบมาคลุม ทิ้งไว้เป็นเวลาอย่างน้อย 3 วัน
(ตั้งแต่วันที่/เดือน/ปี ถึง วันที่/เดือน/ปี)

ลายมือชื่อ

(.....)

(เจ้าของฟาร์ม/ผู้ประกอบการ/สัตวแพทย์ควบคุมฟาร์ม/ผู้จัดการฟาร์ม)

แบบฟอร์มการขออนุญาตนำสัตว์ปีกเข้าเลี้ยงใหม่

แบบคำร้องมี 2 แบบฟอร์ม

1. แบบคำร้อง ขอนำไก่เนื้อเข้าเลี้ยงใหม่ของเกษตรกรผู้เลี้ยงไก่เนื้อในฟาร์มมาตรฐาน

* ใช้สำหรับฟาร์มไก่เนื้อที่ได้รับการรับรองมาตรฐานฟาร์ม

2. แบบคำร้อง ขอนำสัตว์ปีกเข้าเลี้ยงใหม่ของผู้ประกอบการฟาร์มสัตว์ปีก

* ใช้สำหรับฟาร์มสัตว์ปีกที่ได้รับการรับรองมาตรฐานฟาร์ม (ยกเว้น ไก่เนื้อ) และไม่ได้ได้รับการรับรองมาตรฐานฟาร์ม

ขั้นตอนการออกหนังสือรับรองแก่ฟาร์มสัตว์ปีกเพื่อนำสัตว์ปีกเข้าเลี้ยงใหม่

ผู้ประกอบการยื่นคำขออนำสัตว์ปีกเข้าเลี้ยงใหม่ตามแบบคำร้อง

เอกสารที่แนบมาดังนี้

* กรณีเป็นฟาร์มสัตว์ปีกที่ได้รับการรับรองมาตรฐานฟาร์ม (GAP)

1. แบบคำร้องขอนำสัตว์ปีกเข้าเลี้ยงใหม่ฟาร์มมาตรฐาน
2. บันทึกการเตรียมโรงเรือน (มีการพักฟาร์มอย่างน้อย 24 วันหลังจากจับไก่ตัวสุดท้ายของโรงเรือนสุดท้าย)
3. สำเนาใบมาตรฐานฟาร์ม

กรณีเป็นฟาร์มอิสระหรือฟาร์มไม่ได้รับการรับรองมาตรฐานฟาร์ม

1. แบบคำร้องขอนำสัตว์ปีกเข้าเลี้ยงใหม่ของผู้ประกอบการฟาร์มสัตว์ปีก
2. สำเนาบัตรประจำตัวประชาชน
3. สำเนาผลวิเคราะห์ตรวจหาเชื้อไขหวัดนกทางห้องปฏิบัติการ (สำหรับการเคลื่อนย้าย) ฟาร์มต้นทางอายุไม่เกิน 6 เดือนนับจากวันที่ออกผลแลป
3. สำเนาใบมาตรฐานฟาร์ม (GAP) ฟาร์มต้นทาง

* กรณีฟาร์มต้นทางเป็นฟาร์มมาตรฐาน



องค์ประกอบหนังสือรับรองนำสัตว์ปีกเข้าเลี้ยงใหม่

1. เลขที่ออกหนังสือรับรอง (ใช้เลขที่หนังสือออกตามลำดับ / ระบุปี พ.ศ.ปัจจุบัน)
2. ชื่อฟาร์ม ตามด้วยเลขทะเบียนมาตรฐานฟาร์ม (กรณียกชื่อฟาร์ม มาตรฐาน ให้ระบุเลขบัตรประจำตัวประชาชน 13 หลัก)
3. ชื่อเจ้าของฟาร์ม
4. ที่ตั้งฟาร์ม
5. ชนิดสัตว์ปีก หรือระบุจำนวนสัตว์ที่ขออนุญาตเคลื่อนย้ายเข้าเลี้ยงใหม่
6. ออกให้ ณ วันที่ (วันที่ออกหนังสือรับรอง)
7. หนังสือรับรองวันที่เคลื่อนย้าย ถึงวันที่ - มีอายุ 4 วัน โดยนับจาก วันที่สามารถเคลื่อนย้าย
8. ลงชื่อ ปศุสัตว์อำเภอปฏิบัติราชการแทนปศุสัตว์จังหวัดชัยภูมิ

การส่งหนังสือรับรองนำสัตว์ปีกเข้าเลี้ยงใหม่

ปศุสัตว์อำเภอปลายทางออก หนังสือรับรอง

จัดส่งหนังสือรับรองฯ

ปศุสัตว์อำเภอ ต้นทาง / ส่งเสริมบริษัท / ผู้ประกอบการ รับเอกสารหนังสือรับรองฯ เพื่อใช้เป็นหลักฐานแนบการเคลื่อนย้ายสัตว์ให้กับสัตวแพทย์ต้นทางผ่านระบบอิเล็กทรอนิกส์ ต่อไป

มติที่ประชุม รับทราบ

๔.๕.๒ การบังคับใช้กฎหมายว่าด้วยการควบคุมการฆ่าสัตว์เพื่อการจำหน่ายเนื้อสัตว์ ด้วยกรมปศุสัตว์ มีหนังสือที่ กษ ๐๖๑๕/ว๓๗๓๐ ลงวันที่ ๒๔ กุมภาพันธ์ ๒๕๖๙ เรื่อง การบังคับใช้กฎหมายว่าด้วยการควบคุมการฆ่าสัตว์เพื่อการจำหน่ายเนื้อสัตว์ เนื่องด้วยปัจจุบันราคาสัตว์หลายชนิดรวมถึงราคาเนื้อสัตว์ตกต่ำ เกษตรกรรายย่อยส่วนใหญ่ได้รับผลกระทบ กรมปศุสัตว์จึงได้มีมาตรการเพื่อช่วยเหลือเกษตรกรผู้เลี้ยงสัตว์โดยไม่ให้มีผลกระทบต่อผู้บริโภค ส่วนหนึ่งในมาตรการสำคัญ คือ การเข้มงวดและการบังคับใช้กฎหมายว่าด้วยการควบคุมการฆ่าสัตว์เพื่อการจำหน่ายเนื้อสัตว์

ดังนั้น เพื่อเป็นการสนับสนุนเกษตรกรผู้เลี้ยงสัตว์ภายในประเทศ รวมถึงการสร้างเชื่อมั่นให้แก่ผู้บริโภค สอดรับกับมาตรการของกรมปศุสัตว์ จึงขอให้ปศุสัตว์อำเภอดำเนินการดังนี้

๑. ดำเนินการค้นหา สืบเสาะ และเฝ้าระวังพฤติกรรมการณ์การกระทำความผิดการประกอบกิจการฆ่าสัตว์โดยไม่ได้ รับผิดชอบต่อความผิดให้ดำเนินการตามขั้นตอนของกฎหมายที่เกี่ยวข้องโดยเคร่งครัด พร้อมทั้งสุ่มเก็บ ตัวอย่างสัตว์หรือซากสัตว์ส่งตรวจห้องปฏิบัติการในพื้นที่ทุกกรณี

๒. ประธานองค์กรปกครองส่วนท้องถิ่นที่มีโรงฆ่าสัตว์ตั้งอยู่ให้เข้มงวดการตอบรับการแจ้งการฆ่าสัตว์ โดยผู้ ประสงค์จะฆ่าสัตว์จะต้องปฏิบัติตามมาตรา ๓๑ แห่งพระราชบัญญัติควบคุมการฆ่าสัตว์เพื่อการจำหน่ายเนื้อสัตว์ พ.ศ. ๒๕๕๙ ที่กำหนดให้ผู้ประสงค์จะฆ่าสัตว์จะต้องแจ้งชนิดและจำนวนสัตว์ที่จะฆ่า แหล่งที่มาของสัตว์ที่จะฆ่า วันและเวลา ที่จะฆ่า และชื่อของโรงฆ่าสัตว์ พร้อมทั้งชำระค่าอากรการฆ่าสัตว์ให้ครบถ้วนจึงจะตอบรับการแจ้งการฆ่าสัตว์

๓. แจ้งพนักงานตรวจโรคสัตว์ให้เฝ้าระวังความผิดปกติในสัตว์และซากสัตว์ตามประกาศกรมปศุสัตว์ เรื่อง การ กำหนดโรคหรือลักษณะของสัตว์หรือเนื้อสัตว์ที่ไม่เหมาะสมที่ใช้เนื้อสัตว์นั้นเป็นอาหารตามพระราชบัญญัติควบคุมการ ฆ่าสัตว์เพื่อการจำหน่ายเนื้อสัตว์ พ.ศ.๒๕๕๙ และฉบับที่ ๒ โดยหากพบความผิดปกติหรือสงสัยความผิดปกติให้แจ้ง สำนักงานปศุสัตว์จังหวัด เพื่อดำเนินการเก็บและส่งตัวอย่างที่สถาบันสุขภาพสัตว์หรือศูนย์วิจัยและพัฒนาการสัตว แพทย์ในพื้นที่

๔. แจ้งพนักงานตรวจโรคสัตว์ให้รายงานผลการปฏิบัติงานตามประกาศกรมปศุสัตว์ เรื่อง แบบรายงานการ ตรวจและพิสูจน์โรคสัตว์ พ.ศ.๒๕๖๒ และระเบียบกรมปศุสัตว์ว่าด้วยการรับรองให้จำหน่ายเนื้อสัตว์ พ.ศ.๒๕๖๒ อย่าง เคร่งครัด

มติที่ประชุม รับทราบ

๔.๕.๓ การเก็บตัวอย่างซีกัมสุกร โครงการป้องกันเชื้อดื้อยาในสัตว์ วัตถุประสงค์ เพื่อตรวจหาเชื้อแบคทีเรีย เพื่อนำมาทดสอบการดื้อยาของเชื้อโรคต่อยาปฏิชีวนะ กำหนดแผนการเก็บตัวอย่างในรอบที่ 2/2569

- | | |
|---|------------------|
| ๑. โรงฆ่าสัตว์ทต.หนองบัวใหญ่ (จตุรัส) | จำนวน ๒ ตัวอย่าง |
| ๒. โรงฆ่าสัตว์บ้านชนวน (บ้านเนินจรรย์) | จำนวน ๒ ตัวอย่าง |
| ๓. โรงฆ่าสัตว์ปณชัย (ซับใหญ่) | จำนวน ๒ ตัวอย่าง |
| ๔. โรงฆ่าสัตว์เทียมจตุรัสเพิ่มทรัพย์ (หนองบัวระเหว) | จำนวน ๒ ตัวอย่าง |
| ๕. โรงฆ่าสัตว์ ทต.บ้านเขว้า (บ้านเขว้า) | จำนวน ๒ ตัวอย่าง |

จนท.กลุ่มสินค้าฯ (พีอินเทอร์เน็ต) จะเข้าไปรับตัวอย่างที่ส่ง.ปศุสัตว์อำเภอ วันที่ ๓๑ มีนาคม ๒๕๖๙

รายละเอียดที่ต้องเขียนกำกับ

- ชื่อโรงฆ่าสัตว์
- ชื่อฟาร์ม ชื่อเจ้าของฟาร์ม ที่ตั้งฟาร์ม ของสุกรที่เข้าฆ่า
 - กรณีรับมาจากบริษัท ให้ระบุบริษัทที่รับมาด้วย เช่น ซีพีขอนแก่น เบทาโกรชัยภูมิ ซีพีชัยภูมิ เป็นต้น
 - กรณีรับหมูเกษตรกรในพื้นที่ แต่ไม่รู้ที่ตั้งฟาร์มให้ระบุชื่อ ที่อยู่ของเจ้าของหมูที่นำเข้ามาแทน

(ตัวอย่างสามารถแช่แข็งได้)

มติที่ประชุม รับทราบ



๔.๕.๔ โครงการแก้ไขปัญหาการใช้สารเร่งเนื้อแดง ณ โรงฆ่าสัตว์

กรมปศุสัตว์ ได้จัดทำโครงการแก้ไขปัญหาการใช้สารเร่งเนื้อแดงตลอดห่วงโซ่การผลิต ปีงบประมาณ ๒๕๖๙ โดยมีวัตถุประสงค์เพื่อเป็นการตรวจสอบ เฝ้าระวังการใช้สารเร่งเนื้อแดงตลอดการผลิตสุกรและโคทั้งในฟาร์มและโรงฆ่าสัตว์ และเพื่อเป็นการป้องปราม และบังคับใช้กฎหมายผู้ลักลอบเร่งเนื้อแดง โดยให้เจ้าหน้าที่กรมปศุสัตว์เข้าเก็บตัวอย่างปัสสาวะสุกรหรือโคก่อนเข้าฆ่า ณ โรงฆ่าสัตว์ เพื่อทดสอบสารเร่งเนื้อแดงโดยใช้ชุดตรวจสอบสารเร่งเนื้อแดงภาคสนาม (Strip Test)

ขอให้ปศุสัตว์อำเภอทุกอำเภอ ยกเว้น อำเภอเนินสง่า **เข้าเก็บตัวอย่างปัสสาวะสุกรหรือโค ที่เข้าโรงฆ่าสัตว์** ในพื้นที่ของท่านเพื่อทดสอบหาการใช้สารเร่งเนื้อแดง และรายงานผลการปฏิบัติงานตามแบบ B-๑ ในรูปแบบไฟล์ Excel ให้กลุ่มพัฒนาคุณภาพสินค้าปศุสัตว์ โรงฆ่าสัตว์ละ ๒ ตัวอย่าง/เดือน ตั้งแต่เมษายน ๒๕๖๙ ถึง ๓๐ กันยายน ๒๕๖๙ (ให้รายงานผลทุกวันที่ ๓๐ ของทุกเดือน เป็นระยะเวลา ๖ เดือน)

มติที่ประชุม รับทราบ

๔.๕.๕ แจ้างแผนปฏิบัติงานประจำเดือนกุมภาพันธ์ ๒๕๖๙

วันที่	รายการ
๕ มีนาคม ๒๕๖๙	๑) ตรวจสอบการปฏิบัติตามหลักเกณฑ์นมโรงเรียน เวลา ๙.๐๐ น. ณ โรงงาน บ.ภูมอมิลค์ อำเภอเมืองชัยภูมิ ๒) ประชุมผู้ประกอบการ ไก่เนื้อ บ. สหฟาร์ม เวลา ๑๓.๐๐ น. ณ ห้องประชุมสำนักงานปศุสัตว์จังหวัดชัยภูมิ
๖ มีนาคม ๒๕๖๙	ตรวจสอบการปฏิบัติตามหลักเกณฑ์นมโรงเรียน ณ โรงงาน ส.โคนมเทพสถิต อำเภอบำเหน็จณรงค์
๙ มีนาคม ๒๕๖๙	๑) ตรวจสอบต่ออายุ GAP ฟาร์มสุกร ฟาร์มวิชัย อำเภอเทพสถิต ๒) ตรวจสอบการปฏิบัติตามหลักเกณฑ์นมโรงเรียน ณ โรงงาน ก้าวแรก อำเภอบำเหน็จณรงค์
๑๐ มีนาคม ๒๕๖๙	เก็บตัวอย่างน้ำนมดิบ **ตรวจปริมาณน้ำนมดิบที่ฟาร์มโคนม
๑๑ มีนาคม ๒๕๖๙	**ตรวจปริมาณน้ำนมดิบที่ฟาร์มโคนม
๑๒ มีนาคม ๒๕๖๙	ตรวจรับรอง/ติดตาม ปศุสัตว์ OK โรงฆ่าสัตว์ เวลา ๑๐.๐๐ น. ติดตามโรงฆ่าสัตว์เทศบาลตำบลเกษตรสมบูรณ์ เวลา ๑๐.๓๐ น. ติดตามปศุสัตว์ OK โลตัส มินิ ซูเปอร์มาร์เก็ต เกษตรสมบูรณ์ เวลา ๑๑.๐๐ น. ต่ออายุปศุสัตว์ OK ไทยฟู้ด เฟรช มาร์เก็ต สาขาเกษตรสมบูรณ์ เวลา ๑๑.๓๐ น. ต่ออายุปศุสัตว์ OK โลตัส มินิ ซูเปอร์มาร์เก็ต บ้านเป่า
วันที่	รายการ
๑๒ มีนาคม ๒๕๖๙	เวลา ๑๓.๓๐ น. ติดตามปศุสัตว์ OK โลตัส ซูเปอร์มาร์เก็ต หนองบัวแดง เวลา ๑๔.๐๐ น. ติดตามปศุสัตว์ ไทยฟู้ด เฟรช มาร์เก็ต สาขาหนองบัวแดง
๑๓ มีนาคม ๒๕๖๙	ประชุมผู้ประกอบการ ไก่เนื้อ บ. เบทาโกร เวลา ๑๓.๐๐ น. ณ ห้องประชุมสำนักงานปศุสัตว์จังหวัดชัยภูมิ
๑๖ มีนาคม ๒๕๖๙	ตรวจสอบต่ออายุ GAP ฟาร์มสุกร ฟาร์มบุญชัย อำเภอเทพสถิต

มติที่ประชุม รับทราบ

ระเบียบวาระที่ ๕ เรื่องที่เสนอให้ที่ประชุมพิจารณา

- ไม่มี -

ระเบียบวาระที่ ๖ เรื่องอื่น ๆ

๖.๑ ติดตามใบมอบกรรมสิทธิ์โครงการธนาคารโค-กระบือเพื่อเกษตรกร ตามพระราชดำริ อำเภอจตุรัส

๖.๒ ติดตามโครงการธนาคารโค-กระบือเพื่อเกษตรกร ตามพระราชดำริ อำเภอเทพสถิต อำเภอ
เกษตรสมบูรณ์ อำเภอบ้านแท่น และอำเภอกำแพงแสน

๖.๓ การขออนุมัติเดินทางไปราชการ

มติที่ประชุม รับทราบ

ปิดประชุมเวลา ๑๒.๓๐ น.

..... युगा वृक्षसारा

(นางสาวยูภา วงศ์สารา)

ผู้จัดรายงานการประชุม



..... (นางสาวชลดา แพงสา)

ผู้ตรวจรายงานการประชุม